新京日日新聞
夕刊 十月四日
本紙一部五錢 定價一ヶ月壹圓五拾錢 廣告料金 普通一行壹圓五拾錢 特別一行貳圓五拾錢
發行所 新京永樂町四ノ 新京日日新聞社 電話（編輯局專用③三三二〇 營業局專用③三三二五）
發行人 松本榮忠 編輯人 十河勇 印刷人 水越內之介

よい酒 うまい酒 鳳凰 ホーオー

長江南岸隨一の據點 半壁山要塞占領
海軍部隊曉の總攻撃

【〇〇戰場にて四日發國通】わが海軍部隊は長江南岸隨一の據點半壁山要塞に對し四日拂曉を期して總攻撃の火蓋を切つた ▼【九江四日發國通】わが軍は午前九時十分半壁山要塞を占領した

【〇〇四日發國通】艦隊報道部四日午前十時發表＝四日午前九時十分わが海軍陸戰隊は江上艦艇、海軍航空部隊および一部陸軍部隊協力のもとに田家鎭對岸半壁山要塞を占領せり

【九江四日發國通】四日午前九時十分わが軍の手中に落ちた半壁山要塞は長江南岸唯一の要塞であつて、對岸の田家鎭要塞とゝもに漢口の死命を制する重要なる獨立陣地であつた、急湍に屹立した標高百米餘の半壁山は全山砲臺をもつて埋められ數十の砲門は江面を睥睨して漢口への進撃路を扼してゐた、戰果は未だ判明しないが敵の死傷算なく、要塞砲その他戰利品多數に上る見込み

東頭山を完全占領
排市南方部隊猛進撃

【排市三日發國通】排市南方山岳地帶を攻撃中の津田、鈴木、藤村各部隊は、巧みなる連繋を保ちつゝ三日午後一時東頭山を完全に占領した

梅家灣東側高地を占領

【〇〇三日發國通】穗永、柴田各部隊は敵彈雨下を冒して三日午後一時四十分梅家灣東側高地を奪取し翩翻たる日章旗數旒を打立て同二時同高地を奪還せんと必死の逆襲に出で來つた三百の敵部隊を邀撃しこれを殲滅した

隘口街二キロに迫る

【〇〇山上にて三日發國通】小原部隊は激戰數時間の後富面の敵を撃破して三日午後街道上の要害宋家灣東北高地を占領、隘口街をわづか二キロの脚下に睥睨し兵の士氣いよいよ旺盛である

我軍顯山線一齊進出す

【〇〇三日發國通】去る廿七日頃沙窩北方に進出せる敵部隊を潰散した我軍は、一日午後には沙窩の西方約八キロの黃岐西方高地およびその南方約一キロの利樹棚附近に進出し前面の敵を猛攻中である、これと相前後してわが有力なる一部隊は沙窩の東方四キロの楊家塞およびその東北方顯山の線に一齊に進出し、山岳陣地の敵を左翼方面に脅迫中である、かくて敵の企圖した右翼北方攪亂戰術は一片の夢と化し去りわが猛攻に堪へかね次々に陣地を棄てゝ敗走しつゝある

信陽前線を脅かす
羅山進撃部隊興隆店を拔く

【〇〇三日發國通】信陽へ向つて西進中のわが諸部隊が卅日羅山附近より行動を開始して以來逆襲を反復して執拗な抵抗を續け來つた敵もわが〇〇砲〇〇車隊の協力による〇〇部隊の猛攻に敵せず漸次後退三日早朝より欄焼舗（羅山西方三里）以西の既設陣地内に逃避した、わが〇〇部隊は直ちにこれを追撃して一擧に二里前進目下欄焼舗を攻撃中である、一方羅山の西南方に向つた〇〇部隊は三日朝には羅山西南方四里の要點子路河及び興隆店を占領し信陽の前線要地五里店の側面に重大なる脅威を與へるに至つた

揚小灣の敗敵を急追中

【〇〇三日發國通】羅山より進出せるわが有力部隊は羅山南方八キロの双店およびその東方五キロの揚小灣附近の一帶にわたる地域を占據して抵抗する敵に對する攻撃を開始し一日夜は激烈なる戰鬪を繰返した結果遂に二日午前には其の陣地線を突破し目下全力を擧げて敗敵を追撃中である

壽石橋の敵猛攻

【〇〇にて四日發國通】三日午後三時頃の空中偵察によれば羅山より信陽に向け西進中のわが有力部隊は馬堰西方二キロの銚家灣附近に進出し壽石橋附近の敵に對し猛攻中である

國府金融機關の昆明集中を企圖
破產喰止めに必死

【ハノイ三日發國通】行政事機關の奥地運入とゝもに支那金融機關の大部分は重慶市內に移轉を完了し破產に瀕する支那金融の再建に努力しつゝあるが、支那各銀行では昆明を金融上の一中心たらしむべく企圖し、當地外人筋への報道によれば、既に中央、交通、中國、中南等の重要銀行は昆明に分行を開設した、なほ最近雲南方面支那側では例へば從來屢々往來した佛國人でも一度日本人と何らかの關係にあると判れば一律に入國拒否の暴擧に出で數日前にも當地財界某有力者が支那官憲の理不盡な入國拒否に遭つた事實があり、支那側では昆明の實狀を知られるのを極度に警戒してゐる

隴海線遮斷さる

【北京三日發國通】栗原、酒本兩部隊の新鋭〇〇機は二日午前隴海線汜水縣及び鞏縣附近のトンネル及び鐵道を爆破し、完全に隴海線を遮斷し全機無事歸還した、又右部隊は三日午前蘇池を爆破し、黃河北岸に進撃せるわが部隊に協力、敵に多大の損害を與へた

ある

信陽、黃安空襲

【〇〇基地三日發國通】中支軍三日午後六時發表＝二日午後服部、中園の兩部隊は各數十機の編隊をもつて雨雲低き大別山系を突破し、一隊は信陽を襲つてその市街及び停車場に集結中の敵部隊を爆撃してこれを潰亂せしめ、また列車數輛を爆破せり、その他の一隊は信陽戰線敵後方の要地中山湖及び五里店を爆撃し多大の損害を與へたり、同日秋山部隊も大別山嶺を越えて黃安（麻城西方約四十キロ）を急襲して敵高等司令部、自動車部隊を爆撃してこれに潰滅的打撃を與へたり

兩廣を空爆

【香港四日發國通】わが海軍航空隊は三日も惡天候を冒して午前八時半廣西省桂林を襲撃、ついで粵漢線上の要衝韶關を襲ひ敵軍事施設を爆撃した、またこの一隊は同九時廣東郊外白雲、天河兩飛行場を爆撃、更に粵漢線江村、銀盞坳等を空襲何れも多大の損害を與へた

我軍空爆で
支那艦隊七割失ふ

【九江三日發國通】陸海空軍協力三位一體のわが猛進撃の前には如何なる堅陣要塞も悉く粉碎されて武漢防衞の敵陣地は日一日と壓迫され今や武漢の陷落は單に時日の問題となつてゐるが、事件以來我江上艦艇に對し殆んど抵抗を試み得なかつた敵海軍艦隊はわが空爆等によりその使用數の七割を失つて今や空陸の自國軍隊と同樣氣息奄々たる狀態に陷つてゐることが明らかにされた、即ち曾以鼎の指揮する敵第一艦隊長江部隊は黃石港、漢口、或は洞庭湖、岳州附近に點在してゐるが、この中使用し得るものは楚有、中山、逸仙などの砲艦を含めて八百乃至一千噸級わづかに十四、五隻を殘すのみで主として荷物の運搬等に使用されるのゝ哀れをとゞめてゐる、現在までに我方の爆撃、砲撃によつて撃沈破壞されたもの、或は自沈したものを合すれば四十八隻、遠洋航海に堪へ得る大型艦は悉く潰滅し事變前の支那海軍が有せる總噸數から見ると既に七割以上を失つてゐる

ヒ總統次の目標はバルカン方面にあり
A・Pベルリン報ず

【ニューヨーク三日發國通】チエコ問題解決後に來るべき歐洲政局の變動如何は各種各樣の觀測が行はれてゐるが、三日ニューヨークに達したAPベルリン電報は、ヒトラー總統のつぎの目標はバルカン方面に在り、これがため獨佛間の和解に努めるであらうとつぎの如く論議してゐる

ズデーテン問題解決後に來るべきヒトラー總統の新目標はつぎの諸點に要約されやう、即ち第一はハンガリーはじめトルコ、ユーゴースラヴィア、ブルガリア等バルカン諸國に對する經濟的覇權の確立であり、フンク經濟相は之が打診のためバルカン各地を訪問した事實がある、第二は獨佛間の諒解確立であり、これにより多年不倶戴天の仇とされてゐた對立關係はおそらく解消されることゝならう、第三は新しい基礎に立つた對米獨通商條約の締結である尙ヒトラー總統とチエムバレン英首相は去る三十日の四國會談に際し、ドイツ舊植民地返還問題にも觸れ、九十九ヶ年の期限附による舊獨領の租借の可否についても多少話合を行つたが、差し當り植民地問題は表面化しないことゝなつた模樣である

ヒ總統エガーへ入り

【ベルリン三日發國通】ヒトラー總統はヘンライン黨首、ライヒェンアウ陸軍次官、ヒムラー親衛隊長を同伴、三日午前十一時自動車でドイツ、チエコ國境を越えズデーテンドイツ人の熱狂的歡呼の聲を浴びつゝズデーテン地方の首邑アッシュに歷史的第一步を印し、續いて沿道を埋めるズデーテン・ドイツ人の歡迎裡にアッシュからエガー（チエブ）に到着した、この日エガーの町はハーゲンクロイツ旗に埋められ市民は口々にハイル・ヒトラーを連呼して總統一行を迎へた

獨國防軍三區域進駐

【ベルリン三日發國通】一日ドイツ國防軍は相ついで第一第二區域を占領したが、三日午前豫定通り西部カールバード方面の第三區域に向け進駐を開始した

チエコの借款 英政府保證す

【ロンドン三日發國通】四國協定受諾の代償として英佛がチエコに對し如何なる代償を與へるかは各方面から注目されてゐたが、チエムバレン首相は三日午後下院の報告演說において英國政府の對チエコ經濟援助方針につき左の如く言明した

英國政府はチエコ政府の要請に基き三千萬ポンドの借款の保證方を考慮中で、その中一千萬ポンドは直ちに融資すべく既にイングランド銀行に對しチエコ政府の必要とするクレジットを供與するよう要請した

ク前海相外交方針痛撃

【ロンドン三日發國通】チエムバレン首相の四國會談出席のため去る廿八日閉會直後より休會中だつた英國下院は三日午後再開、過般政府の外交方針に反對辭任したダフ・クーパー前海相は辭任の理由を說明、政府の外交方針を痛撃した

ブ元帥失脚漸次加速度

極東赤軍のスターリン化と張鼓峰事件における作戰指導失敗のため極東方面軍司令官ブリュッヘル元帥の地位脆弱が豫測されてゐた折柄、二日の赤軍機關紙は極東に於る赤軍再建の重大報道をなしてゐるが、右に關し當地消息通は勘くともブリュッヘルが以前程スターリンの信頼を得なくなつたことは確實だと看做し次の如き觀測を下してゐる

モスクワの幹部が張鼓峰事件の失敗以來ブリュッヘル麾下の赤軍の戰鬪力を再檢討しその建直しを企圖しつゝあつたことは爭へぬところで過般來國防人民委員部の首腦者が沿海州に集まつて何事か會議を續けてゐたこともこの事情を物語るものである、然して傳へられる如く極東方面軍の解消と二軍團の新設については未だ確實な情報はないからなんとも云へぬが若し事實とすれば中央政府が政戰兩略の上から極東赤軍の再建に乘出した證左とも云へると同時に一方ではブリュッヘルの失脚が愈々その速度を早めることにもならう、とまれ今後は極東赤軍部內に對する共產黨の發言勢力は益々強化され樣がそれと共に極東赤軍の戰力が向上するかどうかは批評の限りではない

重光大使に
外相就任の內交涉

【東京國通】近衛首相は速かに專任外相を決定して政府內外部の陣容を整備し支那事變の收拾に當るべく宇垣前外相の經驗に鑑み五相會議における協調を得られることゝ外形よりも手腕に實質的粘りを持ち外部、部內に十分抑への利く人物たることを標準として愼重にその銓衡を進めた結果第一候補として重光駐英大使に白羽の矢を立て外相就任の內交涉を行ひつゝある模樣で同氏の回答有り次第一兩日中には內定を見ることゝならう

人事往來

新京

▲十河元氏（會社員）三日來京ヤマトホテル
▲岸本勘太郎氏（滿業秘書）同
▲鮎川義介氏（滿業社長）同
▲濱崎張助氏（同）同
▲松井敏行氏（滿洲醫大）同
▲中根然氏（滿洲市場會社）同 滿蒙ホテル
▲柴田茂氏（同）同
▲香取直策氏（同）同
▲足助任二郎氏（會社員）同
▲樋野耀一郎氏（炭礦業）同
▲森澤源太郎氏（同）同
▲森脇松一郎氏（會社員）同
▲大島勇氏（同）同
▲重枝興一氏（商業）同
▲濱口龜二郎氏（滿鐵社員）同
▲小柳津正藏氏（會社員）同
▲二階堂義隆氏（同）同
▲北村實氏（大倉商事）國都ホテル
▲金庭香松氏（日滿パルプ）同
▲石津半次氏（商業）ニューアジアホテル
▲山口祐三氏（會社員）蓬萊ホテル
▲中村久氏（官吏）同
▲鮫島庚寅氏（貿易商）同
▲上原利光氏（官吏）同
▲野口山源太郎氏（同）中央ホテル
▲山之內種德氏（同）同
▲大木能一氏（鑛工業）同
▲小川正毅氏（採金會社）同
▲羽田重吉氏（同）同
▲松原厚氏（教授）同
▲大森學助氏（官吏）同
▲田井兵一氏（同）同
▲戶丸虎氏（醫師）富士屋旅館
▲吉田藤一氏（官吏）同
▲小村金作氏（會社員）同
▲永濱天一氏（請負業）同
▲星野金之助氏（稅關吏）同
▲美濃清文氏（鑛業）丙
▲平田稔氏（官吏）同
▲西垣政已氏（貿易商）同
▲青山忠藤氏（請負業）帝都ホテル
▲加藤剛介氏（會社員）同
▲佐々木彦彥氏（滿拓社員）同
▲江上義誠氏（同）同

出發

▲難波經一氏 三日奉天へ
▲石橋健氏 東京へ
▲鈴木正雄氏 哈市へ
▲澤田嚴氏 釜山へ
▲長谷川作樂氏 同
▲秋山忠雄氏 奉天へ
▲堀江元一氏 吉林へ
▲中澤不二雄氏 同
▲加賀美福太郎氏 東京へ
▲狗泉清一郎氏 京城へ
▲北村金三郎氏 ハルビンへ
▲釣田輝秋氏 同
▲高津豐久氏 同
▲豐水道潤氏 同
▲佐藤太郎兵衞氏 同
▲濱田起世次氏 撫順へ
▲熊瀨與市氏 奉天へ
▲栗村德一氏 東京へ
▲安井武夫氏 奉天へ
▲中島謙氏 同
▲太田原米男氏 哈市へ
▲堀內英雄氏 一面坡へ
▲溝部章太郎氏 大連へ
▲西脇鎭雄氏 奉天へ

その日〳〵

□ 全聯すでに第九日、しかも倦怠を見ぬ熱議に敬意を表しやう

□ 官民一途、その實踐は先づ此處からと、しみ〴〵とさう思はせる

□ 朝にズデーテンを譲り、夕べにテッシエンを割く、チエッコの晩秋は蕭條

□ さり乍ら、それにより民族問題の禍が除かれ更生に進み得れば幸ひ

□ プラーグの大學生も宜しく舊き夢を去つて新生に歩み出すべきである

公法要論 私法要論 學說判例問題法理
憲法・行政法・刑法・刑事訴訟法・民事訴訟法・破產法 （全二冊） 民法・商法・手形法・小切手法
前司法大臣 林頼三郎先生 法學博士 穗積重遠先生 元大審院長 横田秀雄先生 推奨 博士 牧野英一 外十六博士 法學士 辯護士 島津 著
官衙學校・會社 受驗者・研究家 實務家の必備書
公・私法共百數十名博士の文献より重要なる學說・判例・問題等は洩れなく輯錄し法理は順序を逐て平易明快に說き盡せる近代の二大名著
各冊菊大判總布裝金文字 極上印刷紙箱入 豪華耐久版
各冊 正價 拾圓
東京圖書株式會社

開店五周年記念
內部擴張 大改造落成
新に壽司開始
時下秋冷の候各位樣益々御健勝の段御慶び申上ます扨て弊店開店以來格別の御愛顧を頂き今般五周年を迎えました事は偏に皆樣の御高庇と厚く御禮申上ます就きまして此度內部の擴張改造も落成致し料理は內地より特に優秀なる調理師を聘きましておでん割烹に加へ更に味覺の尤、立喰壽司を開始致しました
茲に聯か面目を新たにしまして御客樣日頃の御愛顧に報いたいと存じます何卒支店カフエーイナリと同樣倍舊の御引立に預ります樣御願ひ申上ます
××
新設のスペツシヤルルームは御會食に御家族連れに是非御利用下さい
××
尙出前は多少に拘らず迅速に御屆け申しますれば精々御用命を
××
粗品進呈 三十日より五日まで
東二條通り五三 電話③四五五一
壽司 割烹
いなり亭

全聯本會議再開 第九日午前

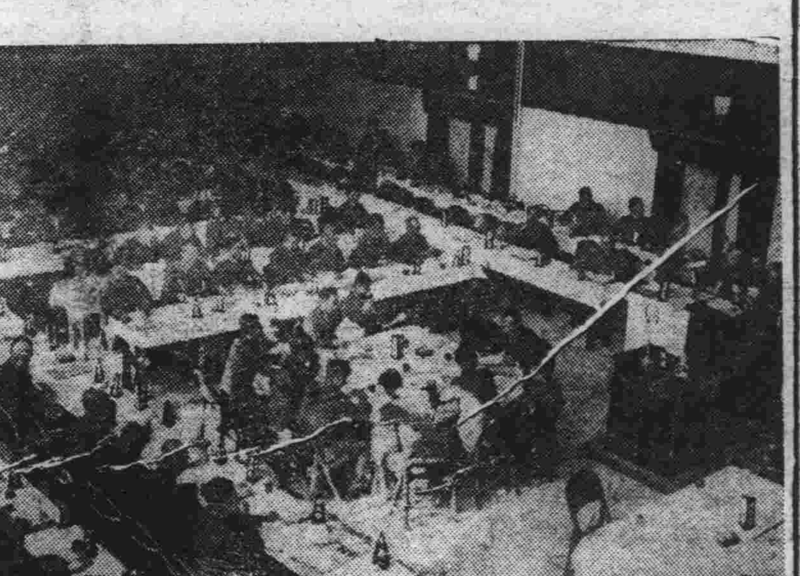

提出議案五十件の全部の審議終了

午後は諮問事項討議

全聯第九日目は午前九時開會、產業部議案八件を始め民生二件、經濟三件の分科委員會審査經過を報告、結局土地契稅手續に關する件一件を解決に變更したのみで全議案は分科委員會で採決せる通り滿場一致で中央本部一任となつた、これをもつて全聯提出議案五十件は全部審議を終了した譯であるが、午後は一時半再開各方面から寄せられた諮問事項を審議することとなつてゐる【寫眞は再開の本會議】

產業關係議案

何れも中央本部一任

全國聯合協議會第九日は四日午前九時開會、直ちに分科委員會附議々案の經過報告に入り、先づ產業關係分科委員會委員長孫明珍君より

一、日本移民の入選及事前訓練徹底に關する件（濱江）
二、朝鮮人移民助成積極化に關する件（首都）
三、滿洲に於ける鮮農移民地區制限並居住制限緩和策に關する件（吉林）
四、棉花統制法改正に關する件（錦州、奉天）
五、農事合作社に於ける取引に關する件（首都）
六、農事合作社に對し特別信用貸款に關する件（奉天）
七、大豆の國策檢査料減免に關する件（奉天）
八、現行林業法改正に關する件（通化、三江、間島、吉林）

に關し總括的經過報告あり、次で副委員長朴準秉君より第一、第二、第三各移民關係議案の審議經過につき移民問題はわが國にとり重大なる問題である、產業部大臣をはじめ農務、拓務兩司長以下關係の方々及び鮮拓、滿拓兩會社からも出席懇重審議の結果、本案は政府の現方針に協力することが一番妥當であるとの結論に達し三件とも中央本部一任に決定した旨を報告、採決の結果滿場一致中央本部一任に可決、ついで、副委員長于淵清君より第四項議案の審議經過につき本件に關しては五十子農務司長より棉花統制の趣旨並に運用について當局の方針を充分諒承し、これが改善については本年度既に實施されてゐる大部分の要望が認められてゐることが認められた、只その運用、種子の改良、耕作地の選定等は今後協和會運動と相俟つて實現されるものと思料せられるので中央本部一任に決定した旨を報告、採決に入り滿場一致中央本部一任に決定、更に第五第六項農事合作社關係議案の審議經過につき副委員長李景明君より各省代表より極々詳細なる現地實狀報告並に希望が開陳されたが取引に付改善を要する點は（一）合作社役職員の官僚的態度を是正すること（二）農產物交易に伴ふ一切の不正行爲を徹底的に取締ること（三）交易並に檢査に多くの日時を費さざるやう善處すること（四）檢査員の質的向上並技術の練磨を計る事（五）度量衡を農民の現狀に適する樣統一し取引上の不便を除くこと（六）交易場を出來る限り各所に設けること（七）見本を過分に取らざること（八）相場の公正を期すること（九）購買部の取扱物品は日常必需品に限ること（十）從來生產物の出廻の自然關係を顧一的に交易場設置に依つて機械的規定せざることとの十點があげられ、五十子農務司長より農事合作社は農民自身の爲の唯一の經濟組織であるから各代表においても此の點を充分理解され、一般農民に徹底せしむるやう特に協力を要望する旨を述べられ以上十項の改善要求に對し具體的詳細なる改善方法が示された、なほ交易商人の保證金は現在の五百圓乃至千圓をもつと少額に減額されたいとの要求に對しては賣買の確實を期するため應じ得ない、然し小商人は組合を組織すれば良いと思ふと述べられた、次に特別信用貸款については農事合作社が必要程度の金融を兼營するは當然であるが目下當局と折衝中で近く要望に副ひ得ると思ふと回答あり結局中央本部一任に決定したと詳細なる報告があつて採擇の結果中央本部一任に可決、次で第七項大豆國營檢査料に關する審議の經過につき、副委員長芝元正治郞君より本案に關する代表の意見は

一、生產檢査と國營檢査の一元化
二、國內向のものは檢査料を徵收せざること
三、國營檢査料は一回以上取らざること

にあり、五十子農務司長より檢査員の養成については極力努力中である旨を述べられ、國營檢査に關する件については國內向のものに對しても取引安全の立場から國營檢査は必要であり、又檢査料の件については當分の猶豫を乞ふ旨を述べられた、結局本問題の結論として檢査員の訓練不足その他による種々の障碍に關しては政府當局も十分認られてゐるので中央本部一任に決定した旨の報告あり、採決の結果中央本部一任に可決、第八項林業法改正に關する審議經過につき、副委員長王保民君より林野當局者に對し代表より民地官木による民衆の苦痛の實狀を縷々開陳した結果當局においても舊法を援用し現狀の儘推移せしめることが民衆に對して甚しく不合理にして苦痛を與へることに付ては充分に認められ速に改正する意圖のあることを言明された、農村備林の設定劃設に付て一般民衆の協力方を要望された、從つて本委員會は民地官木の原則に對する改正は可及的速に實現される樣希望し中央本部一任に決定した旨を報告、採決の結果これ又滿場一致中央本部一任に可決

皇帝に獻上

六日孤榆樹で拔穗式

全滿一の模範農村として四隣に響いてゐる伊通縣孤榆樹の農村では皇帝陛下の御仁慈の宏大なるに感泣し、同村が全神に誇る水田の內三百坪づゝ二ケ所を選定、同水田よりの收穫米二石をみのりの秋に皇帝陛下に獻上することになり今春嚴かに播種祭を執行したが、このほど見事に成育したので來る六日午前十一時より新京神社植村神職祭主となり孤榆樹農務科聯合會々長金德敬氏はじめ村民多數參列して喜びの拔穗式を嚴肅に執行することゝなつた

駐日獨逸武官 軍司令官訪問

滿洲國視察の途在京の駐日獨大使館附陸軍武官補佐官步兵中佐フリードリッヒ・ショル氏は四日午前十一時半關東軍司令部に植田軍司令官を訪問在滿挨拶を述べた

女給さん慰問部隊

綺麗どころで演藝團組織 第一線皇軍を歷訪

國都ネオン街新京カフエー組合では支那事變勃發以來所屬國體國防婦人會朝日分會を指導相協力して國防獻金に或は傷病兵慰問に近くは高射機關銃の獻納にと常に他の諸團體に率先し銃後國民として目覺しい活躍に心よい赤誠譜を奏でゝ來たが、過般より同組合員有志間に於て女給さん達を以てする北滿邊境第一線皇軍將兵に慰問使を派遣しようとの議が持ち上り計畫中のところ、三日夜これ等有志會合協議の結果愈よ實施に決定、代表者は日程及行程その他諸般の具體的打合せをなすため四日軍部を訪問した、右計畫はネオン街の有志各店から有藝の女給さんを選定、演藝慰問團を組織し從來幾多の慰問團が未だかつて足を踏み入れたことのない所謂文字通りの邊境第一線の守りに精勵しつゝある隱れたる皇軍將兵を心から慰問しようと言ふのであつて可憐な女性によつては劃期的な試みとして注目されてゐる、尙目下決定してゐる參加店は銀パレス、精養軒、赤玉、松竹、亞細亞會館、ミス東洋、銀座會館、大新京、銀波である

丸山和歌子一行 傷病兵慰問

來る六、七の兩日、本社後援の下に西廣場滿鐵俱樂部で公演する丸山和歌子一行のコロンビアショウは五日入京、同日午後五時から新京陸軍病院を訪問、傷病兵慰問演藝を行ふ

軍犬支部新建築

西飛行場附近に設定

滿洲軍用犬協會新京支部では過般緊急常任幹事會を開き今後の積極的活動に關し愼重協議の結果左の如く決定した、即ち現在興安大路の支部所在地は滿洲國衞生技術廠の擴張により立退くの餘儀なきに立ち至り新京西飛行場附近に約八千坪の土地を購入し本年は假建築にて同所に移轉、本建築は明年解氷期を俟つて着手すること、その間事務所は競馬場の一部を借入れることに金子幹事に一任した、かくて一部會員の間に杞憂されてゐた支部の問題も解決を見るに至り本部の新京移轉と相俟つていよいよ五萬頭を目標に內容擴充に乘り出すことになつた

學校組合費とはどんなものか？

日本內地人は負擔の義務

本十月が日本學校組合費の第一期分納期にあたつてゐるが一般に學校組合費といふものゝ性質を知悉するものが少ないので大使館教務部ではこれが周知徹底を期し、今回次のやうな注意を發表した

日本學校組合費とは在滿日本人教育のため滿洲國に居住する日本內地人が組合員として負擔する教育費のことを言ふのであつて之が爲在滿日本人は勅令に基き悉く日本學校組合の組合員となり義務として教育費の一部を學校組合に納付せねばならないことになつてゐるのである、然し現實に組合費を納付する者は一定の資力ある者であつて滿洲國稅を納付する者に限られてゐる昭和十三年度在滿日本人教育費は千二百三十萬圓で此の中約七千萬圓か在滿日本人內地人が組合員として納付する總額である、此に組合費の賦課に付ては前年度の例に從ひ滿洲國稅を納付する組合員に對し平等に勤勞所得稅額、營業稅額に付ては其の平年額、自由職業稅額、家屋稅額の各年額の二割五分を組合費の年額として負擔せしめる建前の下に左の課率に依ることになつてゐる

一、昭和十三年分營業稅納付義務ある日本內地人に付其者の昭和十三年分營業稅額一圓に付五十錢
二、昭和十三年分勤勞所得稅額納付の義務ある日本內地人に付其者の昭和十三年十月及十二月の各月に於ける勤勞所得稅額一圓に付一圓五十錢
三、昭和十三年分自由職業稅を納付する義務ある日本內地人に付昭和十二年分自由職業稅額一圓に付二十五錢
四、昭和十三年分家屋稅納付義務ある日本內地人に付昭和十三年分家屋一圓に付二十五錢

賦課率に付營業者の課率は營業稅が輕減稅率の適用を受け平年度の二分の一になつてゐるのであり倘勤勞所得者に對する賦課に付ては徵收の便宜上一ケ月分の稅額を基準とした爲滿洲國稅額一圓に付一圓五十錢の割合となつてゐるのであるか之は組合費の半年分に相當する賦課率となつてゐる爲であつて毎月納付するものとすれば勤勞所得稅額一圓に對し廿五錢となり決して割高とはならないのである組合費の納期は年二回で本年十月及び十二月の二期に徵收するのであつて之が徵收方法は直接學校組合が徵收するのではなく條約に基き滿洲國稅捐局に委託して徵收するのである、從つて學校組合費の納入告知書を受けた組合員は地元の稅捐局に納入すれば宜敷いのである、なほ役所や銀行會社等の職員の分は特に俸給支給者が取纏めて稅捐局に納付する例になつてゐる學校組合費は以上の通りであるが組合員一人の滯納は延ひて日本人教育の實施に多大の影響を及ぼすものであるから在滿日本內地人は教育奉公の精神に立脚し欣然組合費を納付せられん事を切望する次第である

阿片麻藥密輸業者を徹底的に撲滅

滿鮮當局具體策を樹立

政府では阿片、麻藥患者の絕滅を期するため從來の斷禁主義に基く漸減政策を强化徹底し、今年度より阿片麻藥類の公賣、戒煙所の設立等を行つて新患者發生の絕對的防遏を圖りつゝあるが政府では更に右斷禁方策を一段と强化するため滿鮮國境に出沒する密輸業者の徹底的撲滅を期することになり近く滿鮮兩當局間に於て不正業者取締の具體的對策を樹立斷禁方策遂行上の一大癌たる密輸業者の絕滅に邁進することになつた

國婦親善使一行 訪日の途へ

日滿國國防婦人會の固い握手を交し長期戰下銃後の護りを固めん爲滿洲國防婦人會總本部から派遣する訪日親善使節張徐芷卿、星野操、入江登喜子、德祖蔭四夫人は四日午前九時三十分新京驛發はとで三格姬、傳浩夫人、隣谷榮課長夫人を始め約三百名の國婦會員の行つていらつしやいませの言葉に送られて訪日の途についた

池田畫伯 國史畫展 愈よ今日限り

軍人會館に於ける池田寒山畫伯の國史畫展覽會は一日の招待日開會以來絕讚を博し、連日千名內外の觀覽者が詰めかけ滿洲に於ける此の種展覽會としては未曾有の盛況で將にエポックを造つた形であるが入場者も作品の大作なると名品に感歎し、星野總務長官の日蓮上人辻說法之圖、華山勸學の圖、電業社長丁鑑修氏の畠山重忠、一谷之圖等は逸早く賣約濟みとなり其の他大官連中及び各方面の賣約品も數多く、會期も愈よ今一日に迫つたが、畫伯もこの盛況に感激し出來る限りの參觀を希望し發起人諸氏も國史に見る日本精神昂揚を勸告してゐる

新京 三好野 東京
ダイヤ街（永樂町一）
電話③ 三四三四 四八八四

傷病兵着京

北滿討匪行の聖戰に不幸傷いた皇軍白衣の勇士四十九名は四日午後三時十分新京驛着列車で哈爾濱より來京、多數市民に出迎へられて直ちに新京陸軍病院へ入つた

消えた自動車

朝刊既報、去る一日突然行方不明となつた日本帝國大使館自動車張銘武（二五）及びこれが運轉する第九號自動車は屆出と共に首警搜查股では手配搜查中であつたが、三日午後四時頃いつの間に車庫に入れられたのか泥まみれになつた自動車を發見、次いで同夜失踪の張も歸宅發見したと四日大使館からの通報に接し手配を解除、自動車失踪事件も解決した、然し張は行方不明の三日間何をしてゐたかについては大使館で取調べつゝあるが、一家をつれドライブをなし歸りにくゝなつて一時姿を消してゐたのではないと見られてゐる

佐々木、佐藤理事

滿京中の滿鐵理事佐々木謙一郞氏は四日午後一時發飛行機で離京、佐藤理事は同日午後六時五十分のぞみで離京の豫定

北支電氣事業視察團出發

滿洲電氣協會派遣北支電氣事業視察團一行は四日午前九時州分新京驛發はとで出發した途中奉天で奉天よりの參加者と合して一路北京へと向ふ

あす（五日）

▲協和會全聯 ▲池田寒山畫伯展、軍人會館

今晩のまなる放送

▲七・三〇ラヂオ唱歌松原正己外▲八・〇〇吹奏樂（大阪）大阪市音樂隊▲八・三〇時局演藝「三つの空箱」（東京）三益愛子▲九・一〇講演（東京）神田治伯

古雜誌お安くお分け致します
新京新立街中華胡同十二號（領事館東側）
新京巡回雜誌社
電話②四六四二番

中古自動車入札
一、自動車名 一九三四年オールズモビール箱型五人乘
一、入札期日 康德五年十月十日午前九時より午後三時まで
一、入札場所 南嶺中央師道訓練所事務室（第二合同校舍內）
一、其他入札に關する規程等は入札場所に於て說明す
中央師道訓練所 電話二—四五〇二番

日本內地人 守衛、女子、給仕、清掃婦 募集
一、守衛 年齡二十七歲迄、學歷高等小學卒業程度軍隊既教育者（除役期教育者）
一、女子給仕 年齡十七才迄學歷高等小學卒業程度
一、清掃婦 年齡三十才以內の身體强健なる者
右希望者は自筆履歷書（寫眞添付）持參の上十月十日迄に當課人事係に來談相成度
滿洲中央銀行庶務課

社員採用
一、給仕 一名 男子年齡十八才以下の內地人（小學卒業程度）
一、タイピスト 一名 女子年齡二十三才以下の內地人（高女卒業程度）
一、事務員 一名 男子年齡二十四五才以上の內地人（甲種商業卒以上）
希望者は自筆履歷書携帶來社あり度し
新京中央通り四十三番地（電話③四九五九番）
第一生命新京支部 部長 溝口光忠

貸間
六疊三間纏めて貸し度し一間づゝも可委細面談
永樂町三丁目八 入島小學校十字路（奉天酸素前）
吉川

ホテル女中募集
牡丹江富士屋ホテル
年齡二十才前後數名優遇す御希望の方は左記に御來談下さい
〃新京豐樂路（豐樂劇場の先）金龍洋行內富士屋ホテル主人

貸室を求む
一、二間（六疊三疊位）豐樂路附近
電②二三二五番

漫才 爆笑突擊隊
捨丸、エンタツに優るとも劣らぬ實力と聲望！漫才界の寵兒！
吉本興業專屬 代表 松葉家奴
十月七日より三日間 於 公會堂

新京唯一の 壽しの立食
氣分の新八
吉野町平本洋行裏

廣告
水道工事修繕補修の御用命は
電話③（五九五五番 六五四八番）へ
新京市公署指定專屬 大信洋行水道部

開店
新築開店披露
八月廿九日開店の處室內萬全の完備を期する爲遂開店遲れしました、今般萬遺漏なく改築落成致し閑靜にして瀟洒な待合として開店致しました何卒倍舊御引立の程御願申上ます
十月三日
富士町三丁目 待合 おきな
電③六三七四番

新京で正確な信用出來る
龜岡疊店
技術自慢の おいい店
電話③五三四六〇

樂壇總動員 傷病兵慰問運動會

【東京國通】からりと晴れた秋晴の二日陸軍戸山學校々庭で樂壇總動員の白衣の勇士慰問運動會が催された、東京、東洋、武藏野等の各音樂學校を初め作曲家、演奏家、レコード會社歌手も參加して午前十時開始、その名も樂壇に相應しくデユーエット(二人三脚)トリオ(三人三脚)その他競走等の種目が順次白衣の勇士達の聲援に白熱化し德山璉、四家文子、松原操、勝太郎姐さん等も居たゝまれなくなつて提灯競走、安來節競走(泥鰌すくひ)に出場歌ならぬ妙技を演じ見物の勇士等もこゝを先途とカメラのシヤツターを切る、午後からは女子體操學校生徒のマスゲーム、市內各小學校代表の體操等が傷兵の眼を樂しませ最後に白衣の勇士達のために寶探しが行はれ盛會裡に夕刻散會した

滿映〃田園春光〃撮影に着手

秋の映畫シーズン勝頭、軌道に來つた滿映の製作品中のトツプを切つて「知心曲」を發表した滿映富次郎監督は再び「知心曲」のベストキヤストを以て「田園春光」の撮影に着手する事になつた、先に決定本讀みまでした「新生之路」は一時中止、原作、脚色の山川博は新京在住の畫家にして作家、このシナリオを作成のため、上野眞嗣監督の「微笑的大地」のロケ隊に隨行して遙々白城子三合村に行き、實地に農民の生活を體驗し、映畫製作に實際をも研究したと云はれてゐる、撮影は「七巧圖」「知心曲」の杉浦要、主演は「知心曲」と同じく李鶴と杜撰のコンビ、その外劉恩甲、「蜜月快車」の周凋、戴劍秋「知心曲」で一躍認められた韓德厚がそれぞれ重要な役を演ずる

舞台は都會を遠く離れた邊鄙な凶作に襲はれた農村、こゝには因業な地主と搾取されつくした貧農との對立の世界がある、然し階級を越えた美しい戀がある、この田舍から金と戀のため離れぐに逃れた許嫁の男女が、ふと廻り合つたのは皮肉にも人肉の市であつた、彼等が都の荒風に弄ばれてゐる間に、彼等の故鄕には如何なる悲劇が發生しつゝあつたか、この二人が如何に再び結び付き如何にして農村を甦生せしめたか、農村のはかない哀愁と逞しく更生する意力を素朴の一色を以て描かんとする新しい時代の農村映畫である

滿映新スター 王麗君

今遠く蒙古の草原にロケして撮影中の滿映新作「成吉思汗の歌」に一躍抜擢主演の大役を振り當てられた王麗君は、奉天の生れ、鐵嶺女子初等中學校を卒業し、白衣の天使の經驗を持ち、「成吉思汗の歌」では蒙古馬に跨つて颯爽蒙古の平原を馳けめぐる蒙古孃に扮して天晴れな演技を見せてゐる、本年十九才の女性で、その大陸的なパーソナリティーは大いに期待されてゐる

▽清水次郎長△ 東寶映畫、天下御免の大賭博の開かれる秋葉山火祭の當日、保下田久六一味の無法に腹を据ゑかねた血氣の清水次郎長が、單身居並ぶ大貸元の前で義俠の刀を翳らす大活躍に、腕白小僧森の石松、戀女房お蝶を絡まして描く次郎長賣出しまでの一節、小島政二郎の原作によ八住利雄が脚色、演出には萩原遼が當つた、主演者は次郎長に大河內傳次郎が扮する他鳥羽陽之助、横山運平、小杉義男、大村千吉、千葉早智子、音羽久米子、一の宮敦子(東寶劇團)など、帝都キネマ六日封切

滿映ニユース第八報完成封切

好評裡に報を重ねつゝある滿映ニユースはこの程第八報を完成したが、その內容は左の如き豐富なもので新京は五日封切の豫定である

▽宮廷府御造營興工式(新京)▽張國務總理移民地視察(興安、千振村)▼青年移民義勇隊ラツパ鼓隊の入京(新京)▽大典記念第五回全滿武道大會(新京)▽時事片々1、滿獨新貿易協定2、體育週間バレーボール3、ハルビンの水害4、承認記念日學童5、吉林愛路青少年團大會▽王道の惠に共産黨匪歸順(東邊道)

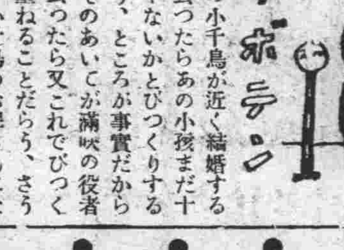

千鳥の小千鳥が近く結婚すると、云つたらあの小孩まだ十七ぢやないかとびつくりするだらう、ところが事實だからで、そのあいてが滿映の役者だと云つたら又これでびつくりを重ねることだらう、さうして、小千鳥のお聟さんになるのはあのデブの何奇仁君だと云つたらさらにまた三重の驚きを重ねるだらう、だが小千鳥ファンよ安心せよ、その眞相は斯うである、小千鳥は誰も眞似の出來ない藝當を一つもつてるのに滿映の根岸さんが惚れこんだのが事の起りである、その藝當といふのが新舞踊の終りに必ずやるタコのやうに唇をとんがらかし、眼の玉をグルぐツと回轉させる妙技だ、この妙技を何とかと首をひねつた根岸さん、案じ出したのが小千鳥の妻に何奇仁君を夫に配し新婚の滿人夫婦が日本見物にでかけ到るところのすばらしさに妻の小千鳥が驚異の眼の玉をグルぐやつては唇をとんがらかす、夫何奇仁君はデブなるが故に醸し出す悲喜劇をといふ趣向ださうだ(寫眞は小千鳥の夫になる何奇仁君)

滿映の新作「蜜月快車」を試寫で觀せて貰つた▼題名「花嫁新婚列車」とか言つた日活作品の飜案といふよりむしろそのまゝの滿洲版である、わづかに新京北京間の沿線風景、北京の風物が若干これを助けてゐるだけである、あの原作を見てゐるものには至つて興味が薄いと言つたもので、▼先づ李香蘭のデビユー映畫「二人」は若い「スヰートホーム」を滿語でうたふがこれも本當は何か滿洲色のある獨自のものでありたかつた、その他の演員も相當熟達して來たことは喜べるが、少し型にはまり込むといふ弊害がもう現はれてはゐまいか▼本格的な創作劇映畫をとの希望が滿映に對して持たれて來る(耶磨)

舊十八月・二十五日 水曜 庚午 先勝 收 參宿

東京・本鄕・神誠館

●一白の人 心は頻りに焦れども物事思ふ樣に運ばぬ日 甲と丙と丁が吉
●二黑の人 何事も面白く順よく運び行く日常業尤も吉 乙と未と癸が吉
●三碧の人 何事も物足らぬ思ひに暮るゝ日焦るは大凶 甲と丙と丁が吉
●四綠の人 位置も高まり求めぬ財寶も集り來る大吉日 丙と丁と乾が吉
●五黃の人 意圖を改め新規の方面に進出するが吉なり 甲と辛と壬が吉
●六白の人 位置高くして心の落付かざる日飲食も注意 辰と壬と癸が吉
●七赤の人 川に臨み舟橋なき如く進路の塞り勝ちの日 巽と辛と壬が吉
●八白の人 勇氣を振作して勵むときは大抵の事は成る 卯と乙と辛が吉
●九紫の人 一時不安はあれども遠からず順調に赴むく 辛と壬と丑が吉

生徒募集
毎月初入學(學則郵券二錢要す)
文華洋裁學院
大和通四九

赤線
料理一品
シウマイ
大經路入口角 電②四三六五五

待合 天昇
富士町二丁目 電②四七一六一番

出前迅速 食堂
三笠町 電③二八一〇 五七七五番

外務社員招聘
▲固定給を支給す
▲經驗の有無を問はず
▲二十七、八歲以上相當教養ある努力忠實なる男女
▲新京、吉林、四平街、鄭家屯、開原鐵嶺其他各地駐在可
希望者は自筆履歷書携帶來社あり度し
新京中央通四二番地(電話3四九五九番)
第一生命新京支部
部長 溝口光忠

新疊及疊表替の御用は
電話②五一七八番
藤尾疊店へ
大經路二六號

蒙地開放問題
調停委員會を設置

興安東省における開放蒙地の土地所有權問題は多年の懸案として、蒙古行政上これが妥當なる解決を迫まられてゐたが、協和會全國聯合協議會に於ても龍江省本部より巴彥、莫力達瓦旗土地問題處理の件が提出され、これを機會に企畫處、內務局、興安局、司法部、興安東省、龍江省並に協和會側より中央本部、兩省事務長よりなる委員會を組織、再度に亘る協議の結果、調停委員會を設置し、現地の實情に即應し、個々の場合に當つて解決をはかることに決定した、同問題は康德元年八月興安總署指令未墾荒地促墾章程により向ふ三ヶ年間に所有地主に於て開墾せざる場合はこれが所有權を取消、旗民に强制開墾を命ずる旨を布告したが、同省令はこれが徹底を缺き、而も司法部當局としては法理的にみて單なる省令をもつて所有權を動かすは妥當ならずとの見解を披瀝してゐるので、このまゝ放置するときは民族問題にまで發展し、益々解決を困難ならしめる惧れなしとしないので協和會の斡旋により右調停委員會の設置に決したのである。而して右委員會を上級下級の二委員會に分ち、上級は興安東省、龍江省、興安局、協和會中央本部、下級は當該旗並に縣公署及び協和會縣本部より委員を擧げ

一、旣に旗民の開墾せる土地に所有者の現はれたる場合
一、開墾を許可せるも未だ開墾せざる土地に所有者の現はれた場合
一、開墾を許可してゐない土地

の三種に分け、土地所有者に對する保證、轉地、範圍外の土地の選定等の方法により滿蒙人双方納得すべき圓滿なる調停を行はんとするにある、これにより蒙古行政の基本政策を變更することなく、而も興安東省の產業開發、稅收の增加を期する上同委員會の活用については多大の注目が拂はれるに至つた

天津爲替相場 上海上廻る

【北京三日發國通】北支貨幣の對外價値標準たる天津爲替相場は從來上海爲替と共に變動ししかも北支における外貨の手當難と輸入の增加を反映して上海爲替より下廻つてゐるのを常としたが、最近十日來逆に上海爲替を上廻るの奇現象を呈してゐる、すなはち三日のレートは對英八片半、對米十七弗十六分一で同日の上海爲替、對英八片六十四分の十七、對米十六弗卅二分十九に比すれば對英は四分一片、對米は二分一弗の割高を續けてをり、又上海相場は從來南方券より割安であつたものが逆に北方券九五・六元に對し一〇〇元となつてゐる、右については種々の觀測が下されてゐるが關係筋では

一、舊法幣の供給が漸次減少してゐる事
二、外銀筋が外貨賣り、圓買ひを行ひ內地における圓賣りのカバーをとつてゐること、即ち內地は一志二片であるが北支の八片相場を利して圓買ひを行つてゐること

等の事情によるものとしてをり、何れにしても北方券相場が南方券より割高となつたのは北支の通貨政策上に一つの示唆を與へるものとして注目されてゐる

奉天物調委員會
近く初會合行ふ

物價調整の完璧を期するためかねて奉天省當局において設置準備中の奉天省物價調整委員會は一日會長金奉天省長、副會長別宮同次長以下日滿各關係機關代表の委員卅名、幹事九名並に調査、小麥粉、煙草の三分科委員會委員の決定を見たが、近く別宮次長の着任を俟つて初會合を行ひ、省長の監督下に諮問、調査、監視として此機能を發揮することゝなつた、なほ監視方面を擔當する監視委員會については政府の經濟警察具體方針の決定を俟つて設置すべく目下保留の狀態となつてゐる

鮮農滿洲移民 取扱改正

【京城國通】鮮農滿洲移住の取扱に關しては七月新京に於て開催された移民事務處理委員會に於て劃期的改正が決定されたが、右決定は明年度より實施されることゝなり外務部では改正取扱要綱に基き集團移民、集合移民、分散移民別に割當、移住資格、移住者の決定、移民の輸送、訓練其他關係機關の援助等につき詳細に亘つて各道宛通牒を發した、右によれば、移民數は每年概ね一萬戶で各道への割當は前年十一月十日迄（昭和十四年の分に限り本年十二月十日迄）に決定することゝなつてゐる

一、集合移民は滿洲國政府よりの具體的入植地及入植可能戶數（昭和十四年は約三千戶の見込）の通知に基き割當つべきを以て道は豫め移住希望者數に應じ各道に移住希望者を得前年十月廿日迄（昭和十四年分のものに限り十一月廿日迄）にその希望戶數を本府に報告すること

一、分散移民は滿洲に旣住する者の斡旋に依り小作又は自作農として確實に耕地取得の見込ある者にして道は分散移住希望者に對し滿洲國に旣住する斡旋者と充分連絡し還く樣指導し（每前年十月廿日迄昭和十四年分のものに限り十一月廿日迄）に本府に提出すること

又移民は各種類全部道より移住證の交附を受くることゝし集團移民の輸送はなるべく春期のみに實施することゝなつてゐる

國鐵未曾有の躍進

【東京國通】國鐵の運輸收入未曾有の黑字に進軍、鐵道省では事變の非常時輸送に全力を注ぐため享樂列車やローカル線の客貨各列車の運休等を行つてゐるが、それでも活潑な旅客と貨物の動きは素晴らしく增收又々で十三年度上半期（四月一日より九月卅日迄）運賃總收入は三億五千七百七十八萬圓で旅客收入二億六百十四萬圓、貨物收入一億五千百六十三萬圓、此の好景氣は當然下半期も持續するものと豫想され國鐵多年の願望である運輸收入七億圓突破は遂に未曾有の非常時下に達成され樣としてゐる、此の黑字の躍進は銃後機動だしにもせぬわが國力の充實を如實に誇示するものでその意義は大きい、尙右上半期運輸總收は前年同期に比し旅客收入は一割五分四厘、貨物收入は一割三分四厘の各增加である

日滿鐵鋼販賣會社

【東京國通】日滿鐵鋼販賣統制會社では十月—十二月渡し銑鐵建値を一噸當り八十一圓と前期通り据置くことに決定した、尙供給數量は日鐵銑滿洲銑及び外銑を含めて大體前期同樣三十萬五千噸見當と見られる

奉タク罷業 圓滿解決す

さきに總罷業を敢行した奉タク從業員側代表は三日午前奉天警察署において西辻司法科長の調停で會社側代表と會談の結果白紙に返り三日午後より復業するに決定、紛糾を豫想された同爭議はこゝに呆氣なく解決した

中銀方針大綱（下）
聯協で說明

三、次に金融の圓滑なる疏通は、本行の平素最も注意致して居る所でありまして、國內各銀行は勿論、金融合作社、金融組合、金融會、大興公司、一般貿易業者等の庶民金融機關に對しましても、潤澤なる資金を供給致して居りますが、今日滿洲國の積極的開發に對處すべき我が金融經濟の實情に鑑み、現在尙發育途上にある各金融機關の活動力を補足し又一面金融統制上の必要もありますので、本行は直接一般人に對しても取引を行ひつゝ各方面の金融の疏通に努めて居る次第であります、本行の政府貸上金を除く一般貸付は、大同元年末に於て一億圓に止まつて居りましたものが、本年六月末に於ては二億一千三百萬圓に上つて居ります、又本年六月末に於ける全滿各金融機關の貸付總額は、九億三千九百萬圓に達し、之を昨年同期に比較致しますると、實に五割二分の激增を示して居るのであります

今後も、現下緊要なる資源の開發生產力の擴充、必要物資の確保等に關しましては、關係機關と協力して其の資金綫に支障無からしむることを期すると同時に、商品の買溜、投機思惑、其他不急不要の方面への融資を抑制致しまして、資金の合理的按排を期したいと存

四、近時我國民生活の安定と所得の增加に伴つて、貯蓄が增加しつゝありますことは、誠に御同慶の至でありますが、今後產業開發に必要なる資金は巨額に上りますので、其の一部は友邦日本の投資に仰ぐとするも、我が國內にても出來る丈け多額の資金を調達することは、我國民全體の責務であると思ひます、この問題は各金融機關に於て夫々適切なる方策を考究中でありますが、各位に於かれましても一層の御協力を賜はる樣切望致します

五、金利に就きましては、當國の金利は從來非常に高率であつたのでありますが、本行は其の國民經濟に及ぼす影響に鑑みまして、漸次之を是正して妥當なる金利水準迄引下げ、同時に各地間に於ける金利の開きを縮小せしめることに意を用ひて參つて居るのであります、今日に於ては都鄙共に金利は次第に調整せられて參つたのでありますが、尙ほ今後一層の徹底を期したいと思つて居ります

本行は大體以上の樣な方針によりまして、金融方面から我國經濟界の安定と發展とに寄興し、國策遂行に貢獻せんことを期して居るのでありますが、此の使命を完全に果すが爲には國民全般の御協力を必要とするは申す迄もないことでありまして、今後共各位の御援助を切に御願ひする次第であります

日支直通輸送
十五日より實施

【東京國通】北支に於ける新情勢に對應して日滿支經濟ブロックの達成を促進し日支間商取引の助長發達に資せんとする意圖の下に、鐵道省では豫て關係鐵道及び汽船會社との間に協議を行ひ、日支間の貨物直通輸送制度の設定準備中の所、この程諸般の手續を終つていよ〳〵來る十月十五日から實施の運びとなつた、その取扱の大要は次の通りである

一、連絡運輸取扱驛　鐵道省線各驛北支事務局線は京山線及びその支線の各驛
一、連絡經路　差當り朝鮮經由のみであるが近く天津航路經由も開始の豫定
一、集荷及配達の取扱　鐵道省線內では貨物は全部集荷又は配達付とし全部無料で取扱をする
一、荷物代金引換　代金引換は最高金額二千圓までこれが取扱をする
一、運賃及び料金の支拂方法　運賃及び料金は當分の間山海關までは發拂又同驛から着驛までは着拂とす
一、通關手續の代辨　日滿支の各稅關に對する輸出入手續は荷主に代り鐵道で通關手續の代辨をする
一、損害賠償　全運送區間を通じ引渡期間を設け北支鐵道區間に於ても運送の延着に對しては一定限度の損害賠償をする、又貨物の滅失、毀損に就ては連帶して損害賠償の責任を負ふことにしてゐる

滿洲銀行 會社動態

大連商工會議所調査による八月中滿洲銀行會社動態左の如し（單位圓）

	社數	公稱資本金
△新設 株式會社	四	三〇、四五〇、〇〇〇
拂込資本金		一八、一五〇、〇〇〇
合資會社	一四	三四四、〇〇〇
合名會社	二〇	一、〇七〇、三四〇
合計	三八	三一、五六一、四〇〇
△增資 株式會社		一五、〇〇〇、〇〇〇
合計		右同
拂込資本金		二、四〇〇、〇〇〇
△拂込 株式會社	七	
拂込資本金		四四、一八五、〇〇〇
△解散 株式會社	二	二、六〇〇、〇〇〇
拂込資本金		一、四〇五、四〇〇
合資會社	六	六、〇〇〇
合計		二、六六〇、〇〇〇
△減資 合資會社	一	一〇、〇〇〇
合計		右同

商況欄 四日前場

海外經濟電報

倫敦金塊	一磅四八六片二分一
紐育金塊	三五弗〇〇〇
倫敦銀塊	一九片二分一
同先物	一九片八分三
紐育銀塊	四二仙四分三
孟買銀塊	休會

▲市俄古小麥

十二月限	六四仙八分一
五月限	六四仙四分三
七月限	六三仙八分七

▲紐育棉花

現物	八仙三〇
十月限	八仙一六
十二月限	八仙一六
一月限	八仙一九
三月限	八仙一八
五月限	八仙一一
七月限	八仙〇九

▲印棉

ブローチ	一五三留比八分七
オームラ	一六六留比八分一
ベンゴール	一三五留比八分五

カルカッタ麻袋

鐵筋	休會
青筋	

▲紐育株式

スチール株	五九弗二分一
アナゴンダ株	三四弗八分七

外國爲替

英米爲替	四弗七九仙四分一
米日爲替	二七弗九五仙
米支爲替	一六弗八〇
英日爲替	一志二片〇〇
英支爲替	八片二分一
英佛爲替	一七八法郎〇〇
印日爲替	七八留比八分三

▲滿洲中銀爲替

紐育向	二七弗二六分五
倫敦向	一志二片〇〇

阪神爲替

對米 賣	二七弗	一六分一
買		三二分三一
對英 賣	一志二片	〇〇〇
買		六四分一

各地株式市況

▲東京株式（短期）

	寄付	大引
東新	[illegible]	[illegible]
大新	[illegible]	[illegible]
鐘紡	[illegible]	[illegible]
帝新	[illegible]	[illegible]
洋紡	[illegible]	[illegible]
日郵	[illegible]	[illegible]
同新	[illegible]	—
日石	[illegible]	[illegible]
日立	[illegible]	[illegible]
滿業	[illegible]	[illegible]
電工	[illegible]	—
東電	[illegible]	—
日鐵	—	—
滿新	[illegible]	[illegible]
日糖	[illegible]	[illegible]
日曹	[illegible]	[illegible]

▲大阪株式（短期）

大新	[illegible]	[illegible]
新東	[illegible]	[illegible]
鐘紡	[illegible]	[illegible]
滿業	[illegible]	[illegible]
日魯	[illegible]	[illegible]

▲大連株式（期期）

五品	[illegible]	[illegible]
東新	[illegible]	[illegible]

各地商品市況

滿業	[illegible]	[illegible]
同新	[illegible]	[illegible]
鐘新	[illegible]	[illegible]
滿鐵	[illegible]	[illegible]
土木	[illegible]	[illegible]
豆新	[illegible]	[illegible]
大新	[illegible]	[illegible]

▲大阪綿絲

十月限	[illegible]	[illegible]
十一月限	[illegible]	[illegible]
十二月限	[illegible]	[illegible]
一月限	[illegible]	[illegible]
二月限	[illegible]	[illegible]
三月限	[illegible]	[illegible]
四月限	[illegible]	[illegible]

▲大阪棉花

十月限	[illegible]	[illegible]
十一月限	[illegible]	
十二月限	[illegible]	[illegible]
二月限	[illegible]	[illegible]
三月限	[illegible]	[illegible]
四月限	[illegible]	[illegible]

▲大阪人絹

十月限	[illegible]	[illegible]
十一月限	[illegible]	[illegible]
十二月限	—	—
一月限	—	—
二月限	—	—

▲大阪期米

當限	[illegible]	[illegible]
中限	[illegible]	[illegible]
先限	[illegible]	[illegible]

▲橫濱生絲

現物	[illegible]	—
當限	[illegible]	—
先限	[illegible]	—

各地特產市況

新京

	寄引	出來高
先物		

●大豆

現物	[illegible]	[illegible]
十月限	[illegible]	[illegible]
十一月限	—	—
十二月限	—	—
一月限	—	—

●豆粕

現物	[illegible]	[illegible]
十月限	[illegible]	[illegible]
十一月限	[illegible]	[illegible]
十二月限	—	—
一月限	—	—
二月限	—	—

●豆油

現物	[illegible]	[illegible]
十月限	—	—
十一月限	—	—
十二月限	—	—
一月限	—	—
二月限	—	—

▲大連

	寄付	大引
●大豆 十月渡	[illegible]	[illegible]
十一月限	—	—
十二月限	—	—
●豆粕 十月限	[illegible]	[illegible]
十一月限	[illegible]	[illegible]
十二月限	[illegible]	[illegible]
一月限	[illegible]	[illegible]
三等豆	[illegible]	[illegible]

買賣現物 株式公債 は 畑園太商店 現物も引受けます 信用第一主義 新京中央通二十二番地（中央郵便局前）電話（三）二六四九五

戰時小說 **敵前銃後**（百五十三）　山岡弘 作　木原芳樹 畫

危機（四）

汐見は、一日一回づゝは必ず中山北路の臨時野戰病院を訪ねることにしてゐた。

金桂鈴の如何にも殊勝な働き振りを視るだけでも、汐見は何か身命を賭つて働かうとしてゐる殊勝な心構へに、汐見は胸を打たれないではゐられなかつた。

『可哀い奴だ！』

つい、汐見はさう思つた。

『もし、あれが支那の娘でなかつたら！』

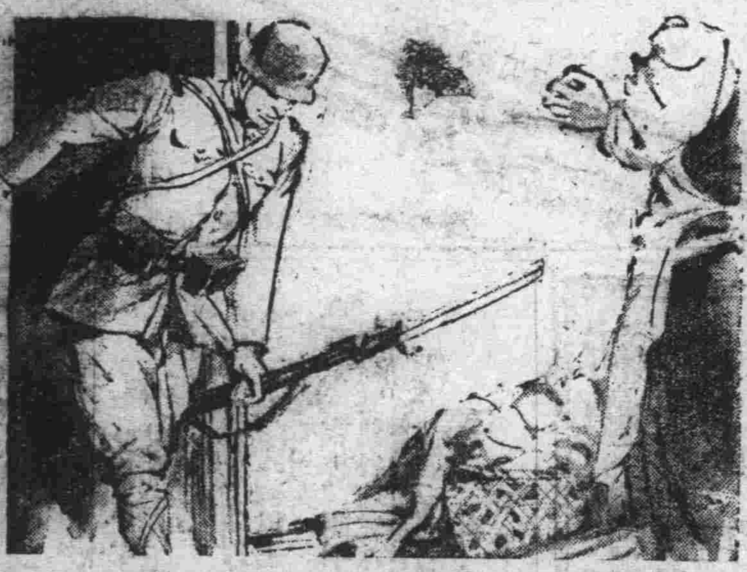

に取つてそれは此上もない愉快なことだつた。純潔無垢の可憐な處女、しかも全く心身を擧げて自分に捧げてゐる少女である。それが支那人でありながら、日本の爲めにくみして、日本人の爲めに、

更に又『自分が今まで獨身であつたなら！』と思はずにゐられない汐見だつた。それほど汐見の心は、金桂鈴の爲めに動かされるやうになつてゐた。

いつの間にか、汐見の心の中に宿つてゐる金桂鈴だつた。三河樣に、金桂鈴も亦、日に一度づゝ汐見の訪ねて呉れるのが、何んの心遣りも、何んの勞りも、何んの樂みもない彼女にとつて、何よりの慰めだつた。

それほど、金桂鈴も汐見の愛を片時も忘れられずにゐるのである。

それだのに、金桂鈴の身の上に起つた一大事！

さも知らず、そんな事のあらうとは思ひも寄らぬ汐見は、いつもの通りに今日も中山北路の野戰病院を訪れた。

『ヘエ、金の姿が何處にも見えないが、風呂にでも入つてゐるのか、それとも何處かへ使ひにでも出されたのか』

さう思ひながら、誰に彼女の消息を聞かうともせず、病院內をウロ〳〵と、病部屋へ入つて見たり、看護婦の控室を覗いて見たり、程なく何處からか出て來る桂鈴であるやうな氣持で、待つともなく時間を過ごしてゐた。

『あら、汐見さん、貴郎あの金桂鈴さん、どうしたか知らない？』

と、一人の看護婦が言葉をかけた。

『知らないさ、あの金が、何うかしたのかね』

『だから、何うかしたんぢやない？　つて、今貴郎に聞いてゐるんぢやないのさ』

『そりやア此方で聞きたいことなんだ、金の姿が見えないやうだがどうかしたのかね、病氣にでもなつたんぢやないか』

汐見は、何んとなく不安を感じて、心の底には何事もなかれかしと祈りながらも、もう今となつては聞かないでは居られなかつた。

『それなの！　汐見さん！　妾もさつきから金さんを搜してゐるんだけど、急に消えてなくなつたやうになつて了つたので、心配してゐるところなのよ、ねえ貴郎。何うしたら金さんの居るところが解るでせう？』

『ふーむ！』

汐見はうなつた。さては金桂鈴の身の上に何かの異變が捲起つたに相違ない！　今頃は何處に何うしてゐるか、日本の內地なぞと違つて、さんなに治安が保たれてゐるとは云つても、物騷千萬な南京城內の近狀、若い、美しい、しかも日本人にばかり親しい娘一人が、果して安全に身を護り得るか何うか、可成り危かしく思はれてゐるたことだから、今その姿が何處にも見出されぬとなると流石の汐見も急に不安が增して來た。

『それぢや、それぢや、殊によつたら何處かへ隱れてゐても行つたんぢやないかな？　よし！　搜し出さなけりや…………』

銀座キネマ　電3六四六五　一日より五日迄　階下六十錢

ニュース	11.50	2.23	4.55	7.30
柳生旅日記	12.10	2.43	5.15	8.03
晚春三日の夢	1.10	3.42	6.15	9.30 10.10

豫告　妻の魂　山路ふみ子、藤井貢　地雷火組　大谷日出夫、高山廣子

帝都キネマ　電2一四〇五　三日より五日まで　階下三十五錢

入母・同監・RKO ニュース	11.50	3.10	6.50
妹姉人三心女乙	12.25	3.55	7.25
逢魔の辻	1.45	5.15	8.40

長春座　電3五七六六　一日より六日まで　階下五十錢

曙光	12.00	3.30	7.00
天龍しぶき	12.50	4.20	7.50
ニュース	1.47	5.17	8.47
希望に立つ	2.31	5.51	9.20 10.25

七日封切　旗本五人男　川浪良太郎、伏見直江　澤田修造監督野心作　桑野通子、笠智衆　大地の妻

岸本チエーン映画御案內

豐樂劇場　四日より六日まで　階上階下三十五錢

まんじ蜘蛛	12.00	3.25	7.00
羽子板の謎	1.05	4.30	8.05
ニュース	2.00	5.25	9.00
母ぞよく知る	2.20	5.50	9.35 10.35

新京キネマ　三十日より五日迄　階下五十錢

ニュース	12.20	3.34	6.48
怪談お岩役者	12.42	3.56	7.10
わが戀せし女中さん	1.40	4.54	8.08
べらんめえ人情	2.42	5.58	9.12 9.57

朝日座　階下三十錢

ニュース		1.08	5.50
戀慕の砧		1.28	6.1
大菩薩峠大會	11.4	2.2	7.05 10.35

間二日　四日　三日

八日より　日活特作　五人の斥候兵　風雲講談師主演　鞍馬天狗　朝日座
豫告　七日より　エノケンの風來坊　ロッパのガラマサどん　豐樂劇場
次週公開　村田知榮子　奧樣御出勤　新京キネマ

怖るべき映畫!!
妖火の巻・魔劍の巻　同時上映
大血鬪篇!!　隻眼隻手の妖化七
姐御、彼の女!!
豪然として宣言して曰く化七姐御の好物は一に男・二に人斬り三に酒！四に浪花節と全く其の宣言に見る如し

原駒子主演
光岡龍三郞・園德鷹
葉山純之助・椿三四郞

初日五日より

女左膳 大会

大菩薩峠大會今晚限り

短篇とニュース

35錢 朝日座

滿洲國新鑛業法に依る申出・出願手續一切
種目
書類作成・圖面調製
鑛床說明書・事業計畫書・登錄手續・鑛物鑑定・鑛山調査
其の他鑛山經營及賣買の相談に應じます
新京東二條通四一
大谷鑛業社
電話（3）六五九五番
諸官署特殊會社指定社

キッコーマン醬油姉妹品
安心して買へるキッコーマン醬油
滿洲野田醬油株式會社 奉天鐵西

獨特自慢の自製靴
タケヤ靴店
三笠町二ノ一一　電3五二三六

新京日日新聞
朝刊
【本紙朝夕刊十二頁】
本紙定價 一部五錢 一ヶ月壹圓 … 廣告料金 普通一行壹圓五拾錢 特別一行貳圓五拾錢
發行所 新京永樂町四ノ二 新京日日新聞社 電話 編輯局專用③三二二五 營業局專用③三一〇〇
發行人 十河榮忠 編輯人 松本勇 印刷人 水越内之介

各科專門 深町醫院 新京朝日通八ノ九 電話③

全聯けふ最終日へ
午前中に閉會式擧行

文書回答の議案續り 各地代表熱論す
政府側と忌憚なき應酬

全聯第九日目午後は曩に文書回答に附した案件五十一件の中重要なる議案だけ選拔して協議會にかけ各代表の意見を求め、夫々提案者側と政府委員間で忌憚のない意見を交換し、中央本部一任として協和會が斡旋今後の善後處置をすることゝなり五時半終了、引續いて目下首都に實施中で近く全滿に普及せしめることゝなつてゐる「富家強國運動」の說明に移り、古海企畫局畫局長より趣旨、分會に運動ついて、岸產業部次長より產業五ヶ年計畫、靑木經濟部金融司長より消費節約貯蓄について詳細丁寧なる說明あり、七時半終了した、尙第十日目は全聯最後の日で午前九時開會、中央本部諮問事項答申案審議の後一同禮裝のもとで閉會式を擧行、參加證授與、中央本部長の致詞あつて皆川總務部長閉會の辭を述べ、滿洲帝國、協和會萬歲を三唱し國旗に對し敬禮を爲し、午前中に閉會式を終了することとなつてゐる

小麥粉價格問題で 活潑な論戰を展開

四日の全聯本會議は午後一時半再開、物價調節に關する件の再審議に入り小麥粉價格問題につき

靑木金融司長 新小麥粉の出廻期に伴ひ小麥、小麥粉については過般の企畫委員會でその大綱を定めた、從來小麥粉については五つの規格に分ち第三位のものにつき公定價格を定め標準となしその他は之を放任してゐたが、之では種々の弊害を伴ふので今後は五つの規格に分つ事をやめ一本に統一することゝした、しかしながら小麥粉の內特殊の用途に向けらるゝものについては例外的に高級の等級を設け之を徹底せしめ特殊品一般品につき夫々公定價格を定むる事とし一般品については從來よりもやゝ引下げ高級品については引上る方針を採つた、この新制度の完全圓滿なる運用に於ては製粉業者に組合を結成せしめ製品の品質、出荷を嚴重に統制する方針である、先刻首都、吉林代表の云はれた高い値段の小麥粉が市場に現れたと云ふのは此特殊品の事を指すものと思ふ、一般向のものは多少安いものが續々と現れる事を政府は期待してゐる、新配給組織の成立迄は不正行はるゝ懼のないやう治安部等と協力取締を嚴重にする考へである、要するに新穀年度以降においては民衆向のものについては價格の低下をはかると共に配給機構についても近き將來製粉業者組合が結成され圓滑に行はるゝものと期待せられたい

孫明珍君(吉林) 小麥粉の一號品について昨年度より品質低下し而も値段は一圓上つてゐる、八月の仲秋節を控へこの間だけでも價格を引下げる意向はないか

周易義君(首都) 小麥の收買價格についても統制が民衆に徹底してゐない、收買人も亦値段を守らぬ

とて數字をあげて說明、統制の徹底と之に從はぬ者に對し辨法を講ずる樣希望し

董睿瑞君(興東) 物價委員會に於る政府當局の答辯に頗る滿足した直後小麥粉の騰貴を見る事は遺憾である

と政府の善處方を要望し孫明珍君(吉林)再び起つて同樣趣旨の希望を述べる

議長 關係當局と共に本件に關する懇談會を催し充分討議したい、採決は中央本部一任としたい

と諮り滿場一致之を可決、ついで文書回答議案の質問に對する說明に移り行政關係議案

【寫眞】小麥配給統制に關する懇談會

江岸の頑敵を制壓
海軍部隊の活躍目覺し

【上海四日發國通】艦隊報道部十月四日午後二時發表=

一、田家鎭占領後も揚子江岸にある敵はなほ執拗なる抵抗を續けわが江上艦艇の遡江を妨害しつゝありしが昨十月三日わが海軍航空部隊は田家鎭對岸半壁山砲臺に大擧爆擊、掃海部隊はこれに策應して掃海進擊において右岸の敵は野砲および機銃を以て盛んにわが掃海部隊を射擊し來れるもわが航空部隊の見事なる低空爆擊と江上艦艇と田家鎭占領陸戰隊の有效正確なる掩護射擊とにより午後に至り敵は漸次制壓せらるゝに至れり、本戰鬪においても敵の防禦砲火大なりしもその成績良好ならず、わが適切なる掩護と相俟つて我軍損害は掃海部隊に敵彈のために戰死三負傷數名を出したるにとゞまりたり

二、右三日の戰鬪に引續き四日拂曉海軍陸戰隊は一部陸軍部隊の協力を得て江上艦艇、海軍航空部隊掩護の下に揚子江右岸半壁山下流に敵前上陸を敢行、海軍航空部隊の爆擊江上艦艇の砲擊と相俟つて疾風迅雷的進擊を行ひ本四日午前九時十分から田家鎭對岸の要衝半壁山砲臺を占領、敵は西方馬鞍山の方向に算を亂して潰走しつゝあり、去る廿九日の陸海軍共同攻擊により田家鎭占領となり、四日の海軍陸戰隊の半壁山占領により古來揚子江を挾んで「鐵鎖江東南半壁」と稱せられたる田家鎭の要塞も我軍の完全に占領する所となりたり

三、三日南支においてはわが海軍航空部隊の一隊は韶關停車場及びその飛行場、格納庫を襲ひ之を攻擊、それぞれ大なる損害を與へ他の一隊は粤漢鐵路、銀盞坳附近を爆擊相當の損害を與へたり

富家強國運動
古海企劃局副局長說明

特別區を廢止し土地縣治返還に關する件、民生關係議案、早婚禁止即時施行方に關する件、靑少年者禁酒禁煙に關する件、火災保險料金低減に關する件を上程、早婚禁止問題につき別項の如く當局各代表間に活潑な質疑應答が行はれた後、火災保險料金低減の件と共に中央本部一任となる

ついで火災保險料低減に關する件(奉天、安東)を上程、高橋商事科長登壇

保險料が引き上げられたのは自由競爭を廢し同業者間で調停をしたからである、日本の業者がこれを引き下げるべく共同して創設されたのが滿洲火災である、經濟部では夫々關係當局と調査してこれが引き下げを協會に命ずることゝなつてゐる、各地から申出に依つて善處する

と確約、申德俊君(龍江)物價騰貴と保險料との關係を說き、柴田君(首都)寺田君(首都)生命、火災保險會社等は儲け過ぎてその金の處分に困つてゐるとの話を聞くがかゝることはあり得べからざることである

と夫々保險會社の方針問題に言及、藤井君(奉天)花岡君(間島)瀬之口君(安東)熱辯を吐いたが中央本部一任として將來各關係方面と密接なる關係をとり善處することとなる、小麥粉價格統制問題その重要性に鑑み懇談會を開催することゝなり、議長より出席者名簿を讀み上げ三時五十五分一旦休憩に入る、四時五分續開、大東公司從業員の態度肅正に關する件(龍江)を附議、飯島大東公司理事登壇して勞働者入國を簡易化し公司從事員の態度を肅正、入國勞働者に對する身分證明書發給手續を出來るだけ簡易化し入滿勞働者の查證地滯留は永くせしめざる樣考慮すると種々誠意ある回答を述べ、龍江省杜鴻昇君北支から入滿せる勞働者の體驗を詳細に陳情、拍手を受け飯島理事再び登壇朴代表と二、三押問答、呂漸遠君(龍江)善處要望中央本部で對策を講ずることゝなりついで經濟關係議案である營業稅法改正に關する件(吉林黑河)轉口稅廢止に關する件(安東)を一括附議し瀬之口君(安東)意見開陳、山梨稅務司長

考へてはゐるが稅金をとるだけの問題ではなく國家の方針に沿つて稅制を樹立してゐるのであり、產業開發資金に動員されてゐるものであつて結論としては日支協定を改訂し大連で輸入稅を賦課するとか若しくは根本的に關東州を本部の關稅區域內に編入せねばならないと思ひます

と答へ、瀬之口君(安東)二三質問、山梨稅務司長再登壇稅制改正の困難性を縷述して文書回答議案は全部終了、議長より文書回答の內中央本部一任五十一件、解決十八件を報告、ついで六時十分富家強國運動について古海企畫局副局長初登壇

現在首都で實行してゐるこの富家強國運動は漸次全國的運動として發展せしめるつもりである、今日の滿洲國では國防に產業に一大飛躍を要請せられてゐる、國民も私生活に於てこの大飛躍に協力せねばならぬのである、個人生活を合理化し出來るだけ切りつめて國家の建設事業に當らねばならぬのである、計畫的、知的な設計に依り各自の生活を向上し、一家の利益を公益に即ち國家の利益に資せしめる、と私は考へるのである東洋の和平も結局この富家強國運動の徹底にあると結論される、この運動を恒久的に實施し明朗目的に行つて行くところに根本趣旨があるのである、現在首都で行つてゐる三スローガンの外に更に新スローガンを設けて漸次運動範圍を擴げて行く考へである、尙これは物質的方面だけでなく精神運動でもあるのであつて趣旨に賛同せられ各代表ともこの御協力下されることをお願ひする次第である

產業五ヶ年計畫
岸次長說明

岸產業部次長登壇

今は世界の何れの國を見ても皆富家強國運動を起してゐる、滿洲國も現下內外の諸情勢よりしてこの富家強國運動は何を措いても徹底して行かねばならない、產業五ヶ年計畫の目的は國防と民生向上の二つにある、國防面して之は言葉を代へていふと富家強國となるのでもあります、この五ヶ年計畫は農業、牧畜等も含み產業の全面に亙つてゐる大きなものである、之が遂行の曉は滿洲國は文字通り一大飛躍を完成世界に誇るべき工業國となるものである、工業方面では石炭、鐵等の基礎工業だけではなく凡ゆる民生文化等の工業發展も包含してゐる、農產方面では從來の滿洲農業特產物だけではなく、米その他の農業增產を計り牧畜方面では牛馬は勿論あらゆる家畜の增殖的增產を計り交通々信では道路、鐵道をはじめ一般交通網の完成を期し、これが實現に要する經費は二十五億から三十億に達して居り、如何にその計畫の大であるかゞ解るのである、計畫初年度に豫期せざる支那事變勃發せるも計畫は着々困難を切り拔けて進行中である、特に工鑛業方面ではその基礎となるべき鐵、石炭、電氣の三部門に非常な好成績をあげ得たのである、一年の成績を顧み、將來を見込みますと、五ヶ年計畫では滿足されぬので本年度春に修正五ヶ年計畫を樹立せしめ範圍を擴大せしめたのである、これに要する資金は五十億乃至六十億に達するものである、特に鐵工業、石炭、電力が確立すれば同時に他の工業も又振興されることゝなるのであります、唯農畜產の部分は天候等自然的現象に支配され仲々複雜な問題が發生して來たのであります、今後修正五ヶ年計畫を實施するに當り多數の農民がこの眞意義を徹底し自ら實行して戴かねばならぬのである、今後の實施には以上の樣な理由から色々な困難特に資金の問題にぶつかつて行くであらうと考へられる、これが困難を克服するには官民一體となり日滿一體となつて解決に當らねばならぬのである、幸ひ滿洲國は資源に惠まれてゐる、計畫遂行に各位の協力を望みます

五ヶ年計畫遂行に 國民貯蓄の必要
靑木經濟部金融司長力說

次いで靑木經濟部金融司長登壇

消費節約貯蓄について申述べる、產業五ヶ年計畫を中心目標に置き、資金の調達に邁進せねばならず、この大きな資金は國民總動員して捻出しなければならぬのである、國民全體が消費節約貯蓄に當り私生活を確立すると共に、民間の金が自然に國策遂行資金となつて動員されねばならない、物資を考察すれば日本以外の第三國から求めることも考へられるのであるが、絕對必要品以外の輸入は出來るだけこれを縮小せしめ貿易統制法を實施すると共に輸出を獎勵し、第二には日本からの輸入については日本は今支那事變の目的達成の爲物資動員を實施してゐるが、吾々も又これに即應して對日期待の資材について最も成るべく節約合理的使用を工夫しなければならない、第三に國內生產物資については石炭の如きは出來るだけ節約せねばならない、次に資金の節約、即ち貯蓄に付て述べれば產業五ヶ年計畫は前にも申しました如く五ヶ年間に約六十億の資金を必要とするのであります、が其の內の三十億位は日本より、十三億位は外國より殘りの十七億位は國內より調達することになつてゐるのであります、國內資金の調達は單に政府のみでなく國民各位の御協力に依らなければなりませぬ、國民の貯蓄に依り產み出した貯金の增加の御協力に依らねばならぬ、國內資金の調達が此の五ヶ年計畫を遂行させるか否かの岐れ目となるのであります、即ち現下の最も關心しなければならぬ事項は此の國民貯蓄の問題と思はれるのであります、同じ貯蓄でも之を唯抽斗に納めて置くのでは意味をなしませぬ、何故と申しますに唯此の貯蓄した金を五ヶ年計畫に使用しようと思ふ人達に貸出す事が出來ないからであります、故に之等の金は出來るだけ多く金融機關に入れて戴きたいのであります、即ち銀行とか合作社に預金すれば勿論のこと公債や貯蓄債券を買ふとかして金融機關に流れ込みまして金融機關は之を此の五ヶ年計畫を擔當してゐる人々に貸し付けて使ふことが出來るのであります、故に正當の仕事に使ふ以外の金は例へ一錢でも之を銀行なり合作社なりに預け入れる樣にして戴きたいと存ずるので御座います、以上貯蓄の必要に付て若干述べさせて戴きましたが之を我國の現狀から見ますに、官吏に付きましては約三年前から之を實施して居り、又實業の一定部分に對する公債保有等を行つて居り特殊會社方面に於ても之に即應した貯蓄獎勵制度が行はれて居ります、然し一般の方面に於ては殆んど之と言ふものがありませぬ、協和會の富家強國運動に於きましては年額五億の貯蓄增加を目標にして居られます、然し貯蓄の增加は多々益々辨ずですから此の金額より少くては困りますが此の金額より多いことは決して厭はないのであります、否夫だけ國家國民に對する御奉公であります、尙其の方法としては協和會分會を通じて貯蓄實行組合を作り、此の獎勵の實施せられて居りますが、此の詳細に付ては事務局の方々に御問合せを願ふことに致しまして、此の運動こそ民衆の經濟的組織化であり協和會の崇高なる使命の重要部分であると信じます、地方に於ける先達であらせらるゝ皆樣の充分の御協力を御願ひ申上げる次第であります

本會議午前の續き(夕刊以後)

四日午前の全聯本會議は產業關係議案審議に引續き民生關係分科委員會の經過報告に入り、委員長董寶珠君及び副委員長瀬之口藤太郎君より(一)物價調節に關する件(興東)(二)物資配給圓滑化に關する件(安東)の審議經過につき本案について當局は充分民意を尊重し今後商工公會其の他と連絡して善處する旨の說明あり、特に(一)日用必需品の騰價、且豊富なる配給方について來年度には目下研究中で、本年度には實種品の國內自給目足をなし得る見透しのあること(二)小麥粉の價格統制並に配給圓滑化の爲には近く共同販賣の組織團體を設置する事(三)主要物品の準備公定價格を全滿に行ふため目下商工公會と打合中で近く實施の運びとなつてゐること(四)全滿の商工公會の所在地に於てはあらゆる商品に定價を附し店頭に定價表を揭示するやう既に訓令を出したから遠からず實施さるべきこと(五)暴利並に不正業者取締に就ても協和會を中心とする物價調整委員會等を設置し分會工作と相俟つて徹底化をはかること等懇切な說明があり本件は中央本部一任に決定した、尙本問題の根本的解決については我々代表が率先して消費、節約、代用品使用につとめ、これを全國的な運動として展開し、官民一體となつて國內物資の自給自足の實現のため邁進することを併せて決議した旨を報告す、この時緊急質問を許され、中秋節を控へた昨日突如小麥粉價か暴騰した事に關し

王子衡君(首都) 小麥粉の價格統制に關しては過般哈爾濱に於て產業部次長列席業者との間に協議があり各地事情に基いて値段を統制することゝなり、新京は五圓四十七錢、哈爾濱は五圓卅九錢と決定し、特別市長から之が公定相場の公布があつたにも拘らず昨日來突如市價暴騰し六圓乃至六圓四十錢を唱へてゐるが斯樣なことでは市公署の佈告の效力性に對し疑惑を生ずると當局の說明を求め

五十子議務司長 小麥粉の販賣統制は未だ完備してをらず各地方に於て大體の標準相場を定めてゐるに過ぎないが將來價格統制、配給の圓滑を期すべく目下立案中である

王子衡君(首都) 今回の暴騰は製造業者には利益であるが消費者には困る、一日も速かに實施さるべきを要望

曹興本君(通化) 小麥粉の收穫が終り原料は相當あるに拘らず暴騰したのはどういふ理由か、小麥粉は主食物だから上つたからとて節約は出來ない

とて政府の取締を要望、周易義君(首都)からも同樣趣旨の質問あり、續いて

孫明珍君(吉林) 暴騰の原因が不可解であるから說明され度い

高橋農工科長 小麥粉暴騰の原因は(一)從來品質を三等級に分ち統制値段の嚴守に努めて來たが、本年度の出廻り豫想が天候不良のため裏切られ原料が不足傾向にあること(二)從來三等級に分けてゐたのをパン其の他の特別需要に對する一等品と一般食用の二等品との二つに分け、各工場と連絡をとりその萬全を期してゐたところ新製品が早く市場に出た、即ち高い方の一等品が高い相場で市場に出たことにある、之等に對しては政府は至急對策を講じ善處する考へである

周易義君(首都) 五圓四十錢と六圓卅錢の小麥粉の間にどれ丈の品質の差異があるのか、新製品が市場に出たゝめに値上りするといふことは消費者にとつて大打擊である、十分取締つて貰ひ度い

曹興本君(通化) 等級を上げたことは製造業者の利益獲得である、農村では今年の收穫小麥はすべて統制價格で製造業者に賣渡してゐるのであるから値段の暴騰する筈はない、特殊な需要者のみに配給し、市場には出さず一般市場では舊等級制を維持せねばこの問題は解決しないのではないか

王錦如君(吉林) 小麥粉は都會の民衆及び官吏にとつては常用食であるか農民下層民衆は正月とか節句のやうな時にのみ小麥粉を必要としてゐる、然るに仲秋節を控へた今日小麥粉が値上りしたことは一般民衆にとつて大打擊である、故に新製品の販賣を統制し仲秋節後に新製品を市場に出しては如何

孫明珍君(吉林) 本問題は民生上の大問題であるから本議案の決定を保留し政府關係當局間において具體的方針を定め適正なる方策を實つて頂りたい

と提議、議長より本案は午後再審議したい旨を諮り、異議なく再審議するに決定、再び日程に返り、滿鐵消費組合に關する件(奉天)中小商工業者保護要求に關する件(安東)の審議經過につき董委員長瀬之口副委員長より

我々としては今事變により消費組合並に中小商工業者双方の利益を害する事なく共存共榮的で且つ合理的な解決方法を近く發表し得るの運びになつてゐるとの說明あり、商工公會の組織を見た事であるし當局の中小商工業者に對する保護も從來とはその趣が異るのであるから本議案の適切なる處置を中央本部一任に決定した

旨の報告あり、議長より議場に諮つて滿場一致、次いで第一分科委員會に入り、まづ第一分科委員會附議々案、地券交換稅手續に關する件(吉林)(錦州)土地契稅に關する件(錦州)につき委員長黃自新君、副委員長福田靖治君より

第一項については不動產取引の絕對安定を期するため在來規定せられてゐるものに從ふことが良く、從つて簡易化することは弊害があるとの結論に達した、なほ罰則の適用はこれ以上延期不可能の事情をよく諒解することが出來たので本案は解決することに至つた、第二項については司法部の懇切なる說明があり良く諒解することが出來た、即ち(一)蒙地永租權の國法上における取扱方針は目下當局に於て鋭意研究中で何れ根本的方針が決定されることになつてゐる(二)建國前直賣された土地についての契稅免除の件は康德五年五月三十一日迄に屆出を締切つて以後の屆出に對しては百圓以下の罰金を課することになつてゐるが事情に應じ五月三十一日以後と雖もその屆出を受付けるやう經濟部當局より訓令が發せられるやうになつたのでこれは中央本部一任に決定した

旨の報告あり、採決の結果第一項は解決、第二項は原案通り可決、續いて經濟關係第二分科委員會審議の農遠家畜農商貸款償還延期に關する件(安東)農商貸款に關する件(錦州)東三省銀行農商貸款抵當の新價下附に關する件(龍江)の審議經過につき委員長黃義忠君、副委員長岡田靖治君より

各代表は地方人民の窮狀を述べ其善處方を政府に求めたることゝ當局代表は農商貸款償還能力なき者の方法を講じ之を減又は全免の方法を講ずることを約束され、且本案は地方實の收入增加を意圖するものでないことを詳述されたので本委員會は民情に合致するやう解決すべく右三議案の適當な取扱方を中央本部に一任することとした

旨を報告、採決に入り滿場一致中央本部一任と可決、この後、大澤廣三郎君(奉天)につき緊急動議を提出、提案理由の說明をなし

協和會の擴充は滿洲國の發展に不可缺の重要問題であり國力發展の要因は建國精神の普及徹底にある、即ち協和會が世界に誇る道義國家たる我が國の產業經濟の發展なくしては期されない、また獨創的王道政治の進展に伴ふ非常時局に直面して國家總動員が最も必要とする時、これに對しては協和會が率先してこれに當らねばならない(一)現下のわが國の情勢は協和會を現狀以上に擴充強化し、眞の協和會運動の徹底普及を必要とする、このためには會務職員の增員、質的向上はもちろん、豫算の增加が必要である、なほこのほか現在の協和會組織の擴充、改革に伴ふ分會工作の積極化を圖らねばならぬ、(二)その具體化については政府並に協和會中央本部に代表において充分考究されたい

と說明(滿場拍手)花岡太郎君(間島)から贊成意見を表明、これに對し本案につき皆川總務部長は本部においても十二分にその意のあるところを察し御提案の趣旨に副ふやう努力する、現に本部においても着々研究を進めて居りこれがため政府と中央本部並に各省本部事務長との懇談會を近く開催し、之が具體的對策を協議したいと思ふ

と答へ本部側の意向は本會議に諮せず、懇談會において十二分に檢討懇談されんことを希望する旨を述べ十二時廿五分休憩に入る

專任外相に
有田氏有力視さる

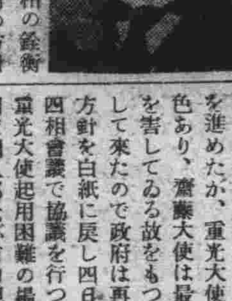

【東京國通】專任外相の銓衡はその決定を急ぐ政府の方針により三日夜より四日午前にかけて重光駐英大使及び齋藤博駐米大使に就任の內交涉を進めたが、重光大使には難色あり、齋藤大使は最近健康を害してゐる故をもつて拒絕して來たので政府は再び銓衡方針を白紙に戾し四日午後の四相會議で協議を行つたが、重光大使起用困難の場合元外相有田八郎氏が有力視されるに至つた【寫眞は有田八郎氏】

國務院會議

第四十九次國務院會議は三日午後二時より國務院會議室に於て開催され、左の諸件を可決した

一、滿洲林業株式會社法中改正の件 近時の木材市場混亂及び市價昂騰の情勢に對處し本會社をして木材の配給及び價格の統制をなさしむる要あるため

二、衞生技術廠官制中改正の件 瓦斯壞疽血清製造に關する事務の增加に伴ひ增員の必要あるため

三、國立中央博物館關係官制 政府各機關の政務參考及び一般に對しては學術研究、社會敎育に資する目的を以て左の如く民生部大臣の監督に屬する國立中央博物館を開設する(1)古今內外の自然及び人文科學資料を蒐集整備し保存展覽せしめる(2)國立中央博物館は新京に設定されることゝなり、從來奉天にあつた國立博物館籌備處及び國立中央博物館は之に統合される(3)國立中央博物館は中央一ヶ所とし新京に本館を、他は地方博物館として取敢へず奉天に分館を開設する

家具の良い店
片岡洋行
東二條通十九・電③四七六二番

監獄醫務科長會議

第一回全國監獄醫務科長會議は四日午前九時から張大臣、及川次長、程行刑司長その他關係科長及び地方醫務科長廿四名出席の下に司法部會議室で開催、大臣、次長の訓示及び行刑司長の指示事項、關係各科長の注意事項の說明あつて午前の日程を終了、午後一時再開、本部諮問事項に對する答申及び新京、撫順兩監獄の衞生概況報告あつて午後四時閉會した、第二日は同樣午前九時より開會、監獄衞生に關する懇談を遂げる筈

偶語

赤土の禿山と云へば朝鮮を想ひ出す位る禿山であつた朝鮮の山々も今は全山鬱蒼たる樹木に蔽はれてゐる▼これは總督府の植樹獎勵による結果であつて朝鮮統治の輝く歷史のうちでも其の尤たるものと云へるであらう▼綠を見れば人間の氣質が和らいでくるまして今まで洪水洪水で荒されてゐた田畑が▼山の靑くなるに從つてその被害が尠くなるに於ては農民の心も自然と平和ならざるを得ない▼しかめ面が惠比須顏に變るのも春秋の筆法でゆけば樹木の綠のお蔭であると云へる▼朝鮮の樹林熱乃至愛林思想の旺盛に比べて滿洲國では餘りにも無關心過ぎはしないかといふことが京圖線沿線の山野を見て痛切に考へさせられる▼農本滿洲の民衆のしかめ面を惠比須顏に替へるには何を措いても山野を綠にし代へることが先決問題でなくてはならぬ

廣東省空襲 卅八回
九月中狀況

【香港四日發國通】支那側廣東防備司令部の發表によると九月中におけるわが海軍機の廣東省空襲は三十八回でその延機數は七百三十八臺、投下爆彈九百九十五、破壞家屋三百六十五、死者二百六十二、負傷者三百八十三名といはれてゐる

同善鎭占領

【石家莊四日發國通】中村、工藤兩部隊は三日午後六時同善鎭を完全に占領した、橫嶺關より全面的潰走の敵は同地を目指して退却したが逸早くわが軍の占領によつてその退路を斷たれ右往左往沁水方面或は東北方山岳地帶へと遁走してゐる、なほ同地は橫嶺關から垣曲一帶並に沁水方面にいたる要衝であつて敵が山西南部擾動に當つて軍司令部を設けた事のある樞要地である

黃龍山一帶を占領

【九江四日發國通】磯井、富永、柴田の各部隊は逐次戰果を擴張しつゝ隘口街前面の黃龍山、鉢盂山(標高三百米)に突擊を敢行、四日午前十時完全に同方面一帶の陣地を占領し日章旗を揭げた

社説　迷蒙を續ける聯盟

國際聯盟は去る九月三十日の理事會に於いて、聯盟規約第十七條第三項により聯盟國が日本に對し規約第十六條を個別的に適用し得るとの報告を採擇した。尤もこのやうな報告が採擇されたからと言つて、直ちに實際的に日本に對して具體的な行動に出る國はないであらう。聯盟はただ聯盟としての辻褄を合せるに努めただけのことであると思はれる。しかしながら、やはり聯盟がこのやうな報告を採擇したといふことは一つの問題たるものである。

蓋し聯盟は聯盟規約第十七條第三項を適用することによつて日本と支那との間に戰爭狀態が存在することを認知した結果となるのである。これは從來列國がその在支權益の尊重に關して日支間に戰爭狀態が存在しないとなし來つた態度と全く矛盾を來すのである。列國が個別的に戰爭と認めないでゐる、然るに聯盟の態度としてはそれと反對になつてゐる。この矛盾は蓋し恐らく聯盟そのものの機構に本質的な矛盾が存するからのことであらう。或ひはまた現在の聯盟加盟國の態度に首尾一貫せざるもの存するからであらう。何れにしても甚だしい奇怪事であると言はねばならぬ。

若し萬一にもこの理事會の決定に從ひ日本に對して第十六條の制裁措置を實行し來る國があるならば、日本としてこれに對し斷乎たる對抗措置を講ずるの決意を持つてゐること言ふまでもない。それに依つてもたらされる紛擾、損害、すべてこれら制裁發動國の責任であり、ひいてはまた國際聯盟そのものが責を負ふべきものである。國際聯盟の存在理由すでに薄れ來つてゐる際に、更に斯くの如き理不盡をなすことによつて聯盟はますます〳〵その存在價値を失ひ來つたのである。

これまで日本は聯盟を脫退はしたが、しかしなほ世界平和に寄與する見地から聯盟の平和的、社會的、技術的分野に於ける事業には協力を續け來つたのである。然るにこれらの分野に於いても、その諸機關は今次事變發生以來その本來の任務を逸脫して政治的論議を試み支那に於ける日本の行動を誹謗するが如き態度に出てゐるのである。斯くては日本が意圖した如きこの方面に於ける協力も到底持續され得るものではない。今や聯盟がこの反日的報告を採擇した機會に於いて、かかる平和的事業への協力を一齊に打切るに至つたのも極めて當然なことである。これによつて聯盟參加國中なほ良識を持つものに幾分の反省の刺戟ともなり得れば幸ひである。迷蒙の上に更に迷蒙を加ふるが如き聯盟の前途にわれらはすくなからず危惧を抱きつゝ事態の成行を注視するものである。

英佛獨伊四國間に 新ロカルノ体制實現か

ソ聯 遂に歐洲より驅逐

【パリ三日發國通】ミュンヘン四國協定の成立によつてフランスは大戰以來の外交政策に大修正を加へるのやむなきに至つたが、今後殘るは佛ソ相互援助條約のみでこれすら餘命幾何もなく目下パリ滯在中のリトヴイノフ外務人民委員はスーリッツ駐佛ソヴィエト大使とゝもに今後佛ソ關係が新事態に對應し如何に變化するかを重視してゐる、一方ミュンヘンの英獨共同宣言はフランスに一抹の不安を與へたが、ダラディエ首相に對する二日附チエムバレン英首相の親書によりやゝ安心した樣子である、パリ政界ではヒトラー獨總統とチエムバレン英首相の數次會談において英獨兩國間の諸懸案につき相當突込んだ會議が行はれたものと觀測し、おそらくその中に次の諸項が含まれるものと見てゐる

（一）地中海安定（二）經濟、財政協力（三）植民地再調整（四）空軍協定（五）軍備制限（六）不可侵條約の締結

若し今後左の諸項が漸次實現するとすればフランスのこれに追從するのは明白でソヴィエトは遂に歐洲より驅逐されることゝなるべく英獨佛伊四國間の新ロカルノ體制結成の實現が可能となるものと見られる

チエムバレン外交の軟弱ぶりを非難

英下院の勞働、自由黨

【ロンドン三日發國通】チエムバレン首相は三日再開の英國下院で四國協定の內容を報告

余は協定には何らの撤回すべき條項乃至は遺憾なりとする點は包含されてゐないと確信する

旨所信を披瀝、更に英獨共同宣言の趣旨を說明軍備强化の必要を力說したが、右チエムバレン首相の演說に對し勞働黨首アトリー・ショーラ氏は首相が今回の危機打開に當り終始讓步と妥協を事とした旨痛烈に非難し「四國協定は武裝休戰に過ぎない」と論じ、また自由黨首シンクレア氏も前外相イーデン氏同樣のチエムバレン外交の軟弱ぶりを攻擊し議場は異常の活氣を呈した

チ軍撤退狀況

【プラーグ三日發國通】ドイツ軍はミュンヘン四國協定に基き一日以來引續きズデーテン地方への進駐を續行してゐるが、チエコ政府は三日ズデーテン地方へのドイツ軍進駐に伴ふチエコ軍の撤退狀況につき次の如く公表した

チエコ軍はドイツへの移讓地域中既に北部ボヘミアの第二區域までの撤退を完了したが、第三區域の撤兵は三日から五日までの間に實施される豫定である

なほドイツ軍は三日朝來第三區に向け國境を越えて進駐を開始した

御下賜金を本に 恩賜財團を設立決定

【東京國通】四日閣議の席上近衛首相は軍事援護事業に對し三日畏くも優渥なる勅語を賜るとゝもに御內帑金三百萬圓下賜の御沙汰あらせられた趣きを報告、各閣僚間に御下賜金の最も有意義なる使途につき愼重協議の結果、御下賜金を本として軍事援護事業に關する恩賜財團を設立するに意見一致、更に荒木文相、永井遞相、木戶厚相等の發言により現在いさゝか亂雜に過ぎる軍事援護事業團體の統合にあたらしめ最も適切なる活動を期することになり、至急厚生省で具體案作成の上次回閣議に附し決定することゝなつた

戰場から獻金

隘口街要塞奮戰の勇士から

【星子戰線にて四日發國通】廬山南麓の隘口街要塞戰線の我軍は連日不休の猛攻を浴せ漸次戰果を擴大しつゝあり、當面の敵は隘口街を圍む四周の連峰に據つて頑强に抵抗し彼我の交戰は激烈を極めてゐるが、一砦を確保した我小原部隊は更に一峰を拔くべく總攻擊を開始せんとした際一上等兵を主人公とする感激美談が生れた、去る一日夕刻朝來の霖雨に隘口街要塞戰線の諸山は紫色の靄に包まれ冷氣頓みに加つた、連日惡天候と峻嶮を征服して隘口街東南方の敵陣を奪取したわが小原部隊は休養をとる間もなく翌二日には前面に見上げる一山を占據せよとの命を受け勇士はこの猛攻に備え互に士氣を鼓舞し合つた、この時小林專三上等兵（橫濱市神奈川區龜住町出身）はたまたま小原部隊に要務を帶びて來て居た軍報道部雇員名取陽之助氏を捉へ突然十圓紙幣を示し乍ら

明日は前面の山へ突擊します、この十圓を內地に送金して下さいませんか、國防獻金でも或は最近內地の方に風水害があつたさうですからその見舞金か災害復舊資金の一部に獻金して下さい、自分達は部隊から衣食の給與を受けてゐるから戰線で金の必要もありません

と述べ名取氏が姓名を訊くと

名前なんかいりません、明日にでも戰死する身ですから

と言つて名前を言はぬので

それでは之を返します

と押問答をしてゐると傍らの戰友は

そんなことをして新聞に出ると花嫁さんの候補者が續出して困るぞ

と冗談を言つたので一層口を緘してしまつた、あまりの强情さに業を煮やした名取氏が

それぢや取扱上困るから名前を言はぬなら拾圓は返します

と突つ刎ねた結果やつと姓名を聽く事が出來た、前面約四百の稜線には敵が出たり入つたりするのが夕靄を通して微かに見えた、小原部隊は同夜挺身敵陣地に迫り砲擊陣地を築き翌二日午前五時を期し雪崩を打つて山を驅け下り夕刻迄に谷合のクリークの線に進出、三日前面の據點を奪取すべくクリークを渡河し砲彈雨の中をじりじり山頂目がけて攀ぢ登りはじめた

蔣軍に勝目なし

米記者所見發表

【ニューヨーク二日發國通】ニューヨーク・タイムス特派員として渡支してゐた米人記者ジョン・ガンサー氏は最近支那事變所見を發表したが、その內で持久戰の勝敗は軍の士氣と物資供給の二つで決定されると次のやうな興味ある觀測を述べてゐる

蔣政權は現在からうじて四つの物資供給線をもつてゐる一つは粵漢線で最も重要なものだがこれは日本の漢口占領でその價値は極度に減少を餘儀なくせしめられる第二は佛領インド支那から滇越鐵道によるものだが雲南から先は道路による他はない狀態だ、第三はビルマ國境からの道路、第四はソ聯から新疆、蘭州經由のものだがそのどれにも輸送力は貧弱且つ非常な困難が伴ふ、この他支那には通貨の問題があり、法幣は昨年中に四割方崩落した、世界中蔣政權のクレヂットに應ずる國は殆どない、蔣介石軍の最大の弱點は砲兵の弱いことで、支那の兵器廠は大砲その他精密兵器は造れない、これに反し、日本は凡有る方面で充分な供給を受けてゐる日本は十六世紀以來全體主義國家で戰時には金錢上の如何なる算段でも出來るのである、士氣に屬していふならばよき兵をもつてゐる方が士氣の旺盛なのは見易い道理であり、不死身でその上日本國民はその目的に向つて勇往邁進してゐる、情勢かくの如く金もなく物資や武器の供給も充分でない支那がよく整備された日本軍に對抗して勝目のあらう筈がない、更に蔣介石軍に大きな二つの危險の存在を見逃してはならない、一つは地方領袖の離反傾向、もう一つは國共の分裂といふことである

內海理事官關稅科長に任命

駐日大使館附財務官內海幹一氏は今回經濟部に復歸して關稅科長に就任することゝなり右に伴ふ異動が三日附公報で左の如く發令された

大使館理事官　兼稅關理事官　內海幹一
任經濟部理事官　敍薦任三等
大使館理事官　川畑友吉
兼任經濟部理事官　敍薦任四等
總務廳參事官（法制處勤務）　藤塚林平
任特許發明局理事官、命總務科長　敍薦任三等

鐵道總局異動（一日附）

奉天鐵道局總務課人事係長　副參事　野元清藏
北支事務局人事課勤務を命ず
吉林鐵道局經理課審查係長　同　小平一
北支事務局經理部審查課勤務を命ず
北鮮鐵道事務所經理課調度係主任　同　西澤一衞
北支事務局經理部倉庫課勤務を命ず
鐵道總局資料課　同　石原秋朗
哈爾濱鐵道局營業課旅客係長　同　佐藤繞三郎
北支事務局運輸部旅客勤務を命ず
新京支社鐵道課機務係主任　同　堤達三
北支事務局運輸部運轉課勤務を命ず
齊々哈爾鐵道局管理所長　參事　中村謙治
北支事務局運轉部車輛課勤務を命ず
新京鐵道工場技術長　副參事　東澤閑夫
北支事務局工作部工廠課勤務を命ず
鐵道總局輸送委員會（幹事室）　同　角田憲太郎
北支事務局輸送委員會幹事室勤務を命ず
哈爾濱鐵道局輸送課配車係長　同　山口辰三郎
錦州鐵道局營業課旅客係長　同　山崎來代人
齊々哈爾鐵道局營業課自動車係長を命ず
奉天列車區長　同　梅林泰雄
新京支社旅務課秘書係主任を命ず
張家口鐵道局　同　戶倉能時
鐵道總局經理局第一經理課勤務を命ず
奉天驛貨物主任　同　淺野勇
開原驛長を命ず
開原驛長　同　原口吉次
奉天列車區長を命ず
錦州鐵道局總務課　同　奧村光雄
錦州鐵道局總務課資料係長を命ず
新京支社旅務課秘書係主任　同　小谷壽
錦州鐵道局營業課旅客係長を命ず
鐵道總局文書課　同　米川健夫
吉林鐵道局總務課文書係長を命ず
吉林鐵道局經理課　同　尾越勝郎
吉林鐵道局經理課會計係長を命ず
吉林鐵道局營業課　同　日野
吉林鐵道局經理課審查係長を命ず
鐵道總局輸送局配車課　同　畑山善次郎
吉林鐵道局輸送課配車係長を命ず
元瀋陽機關區長　高林太佐久
新京機關區長を命ず
牡丹江鐵道營業課貨物係長　松井宗一
牡丹江總務課人事係長を命ず
總局營業局貨物課勤務　吉田勳
牡丹江營業課貨物係長を命ず
總裁室文書課　高木省一
哈爾濱鐵道局總務課文書係長を命ず
哈爾濱驛貨物係長　笠井重光
哈爾濱鐵道局總務課人事係長を命ず
東京支社鐵道課鐵道係主任　柴屋亮之助
哈爾濱鐵道局營業課旅客係長を命ず
吉林鐵道局輸送課配車係長　豐永利一
哈爾濱鐵道局輸送課配車係長を命ず
奉天鐵道局總務課勤務　鈴木修二
齊々哈爾鐵道局總務課事故係長を命ず

小谷氏の功績

滿鐵鐵道總局の職制並に北支事務局の職制改正に伴ふ首腦部異動に引續き主任級九十八名の異動は十月一日附發表されたがこの異動に於て新京支社庶務課秘書係主任小谷壽氏は錦州鐵道局營業課旅客係長に榮轉、後任には奉天列車區長梅村泰雄氏が決定した

小谷氏は昨年九月新京驛事務主任から支社秘書係主任に轉出以來一ヶ年餘準本社たる支社の樞機に參劃し出ては支社長の良き女房役として滿鐵の名を恥かしめず特に獨逸語に堪能なるところより滿洲に來往する外國人間には極めてよき印象を與へるなど在任期間は僅か一年の短時日なりと雖も殘した功績は尠くない

商況欄　四日後場

●大連株式（短期）

	寄付	大引
五品	一三、八〇	一三、八〇
東新	一四六、五〇	一四六、〇五
滿業	七七、五〇	七七、一〇
同新	六二、九〇	六二、九〇
鐘紡	一五六、四〇	一五五、八〇
滿鐵	五七、八〇	—
大新	八一、八〇	八一、九〇
豆新	一六、三〇	—
土木	一一、三二	—

●奉天株式（短期）

	寄付	大引
滿取	—	—
東新	一四六、八〇	一四六、〇〇
大新	八五、〇〇	—
滿業	七七、五〇	—
同新	六二、五〇	—
日產	—	—
五品	—	—
滿鐵	五七、八〇	—
同新	—	—
鐘紡	一五六、五〇	—
電甲	二六、〇〇	—
同乙	二三、五〇	—
日發	—	—
新郵	—	—
電業	—	—
化學	—	—

新京取引市況

先物

	寄	引	出來高
●大豆 十月限	五六、三五	五六、二六	一車
十一月限	—	—	—
十二月限	—	—	—
●高粱 九月限	—	—	—
十月限	—	—	—
十一月限	—	—	—

手形交換高（四日）

三〇〇枚　一、〇七三、八六六、二四三

爲替管理法に基づく 輸出入報告書の注意（二）

關東局經濟部發表

（三）要記載欄に關する事項

（1）報告書の種類

「無爲替」「有爲替」の區別は報告義務者自らの爲替取組の有無を稱するものにして爲替取組とは貨物の輸出者が當該貨物代金に充つる爲外國（原則として貨物の仕向地又は外國より仕向けられたる信用狀の指定地等）に仕向けたる振出手形を滿洲國爲替銀行に賣却したる其の對價として國貨を滿洲（關東州を含む以下同じ）內に於て受領するを謂ひ代金取立手形に依る單なる代金取立依頼は爲替取組として取扱はず、右の他外國より仕向けられたる信用狀に基き滿洲內の銀行に船積書類等を提出し代金を受領したるときは爲替を取組みたるものとして取扱ふことになりをれり、右の如く輸出貨物の正常なる取引價額の全部に付爲替を取組みたるものを「全部有爲替」價額の一部分のみに付爲替を取組みたるものを「一部有爲替」全く爲替を取組まざるもの又は輸出代金受領濟等の貨物を輸出する場合を「無爲替」として區別す、事後報告たる爲替取組の變更の有無又は買戾若は償還に關する報告書も右基準に依ること尙其の外に「代金充當」又は回收報告書」あり

（2）全部無爲替輸出報告書

（イ）貨物の記號、番號、品名、個數及數量（郵便に依る場合には貨物の品名、個數及重量）

（A）品名は滿洲國產品に在りては「滿洲國輸出稅率表」の、外國產品に在りては「同輸入稅率表」の區分に依り稅目番號を括弧書すること

（B）數量は成る可く所定の輸出入統計單位に依ることとし商品の種類に依り數量の表示困難なる場合は明細書を添附すること

（C）無爲替輸出の許可を受け輸出する場合其の數量が許可數量の一部なるときは當該報告書の參考欄に「輸出累計」及「許可書未使用殘高」を記載すること

（D）「許可書未使用殘高」あるも爾後輸出せざる場合は其の理由を簡明に記載し「輸出終了」と附記すること

（ロ）貨物の價額（價額は外國に在る買主又は荷受主等に對する正常なる賣價にして荷受人の負擔に歸すべき結局の債務額を謂ふ）

（A）賣買契約確定せる場合にして、送り狀金額と同一なるときは其の金額送り狀金額に諸種の立替支拂費用を加算せらるるときは其の合計金額

（B）賣買契約價額確定せざる場合（委託販賣等）其の見込賣上價額卽ち輸出港F、O、B、價額に到着港迄の運賃保險料及到着港に於ける陸揚費用倉庫料並に販賣手數料等を加算し見込と附記すること

（C）賣買契約價額判明せざるものは（B）に準ず

（D）賣價なきものは（B）に準ず

（E）貨物の價額の右傍に必ず輸出申告價額（F、O、B、價額）を括弧書すること

（ハ）積載船名（郵便に依る場合には差出局名）

簡單明瞭に記載し當該船舶の國籍、所屬會社名及輸出港に於ける取扱店等を併記すること

（ニ）仕向地（郵便に依る場合には名宛地）及到着豫定時期

仕向地は「何國何市」と記載すること

到着豫定時期は何年何月何日と成る可く具體的に記載すること

（ホ）荷受人（郵便に依る場合には名宛人）の住所、氏名又は商號國名を冠して詳細に記載すること

（ヘ）送り狀金額（表示通貨に依る）

表示通貨に依り「F・O・B」「C・I・F」等の取引の區別を記載すること

（ト）爲替を取組まざる理由

許可を受けたる場合は許可年月日及許可番號を必ず併記し許可不要の場合は其の理由を簡明に記載すること

輸出貨物代金の全部又は一部の支拂を受くる場合は其の支拂人の住所又は氏名又は商號を尙其の支拂人以外の滿洲內居住者が外國より代金を受領する場合は當該受取人の住所及氏名又は商號を附記すること

（チ）輸出報告を爲したる後已むを得ざる事情に依り貨物の輸出を爲さざりし場合

（A）全部船積不能の際は輸出申告書の際提出せる報告書と同一報告書を提出し理由を簡明に記載すること（以下同じ）

（B）一部船積不能の際は（A）に準じ變更の箇所を赤記すること（以下同じ）

（リ）代金の受領方法及豫定時期

當欄に簡明且具體的に記載し更に報告書の裏面に左記樣式（豫め印刷、ゴム印押捺又は手書しおくこと）に依り左記注意に從ひ受領方法及豫定時期（受領豫定月を謂ひ出荷後何ヶ月頃等の漠然たる時期に非ず）を詳細に記載すること

（裏面記載樣式）

外國よりの回收豫定表

（輸出年月）

年月	金額	方法	決濟地
年月			
年月			
年月			
年月			
年月			
年月			
合計			
（買付資金より充當）			
（輸出前受領）			

（裏面記載注意事項）

（A）貨物輸出前外國に居住する買主等より滿洲內に於ける諸支拂に充つる爲送付を受けたる資金の中より輸出貨物代金を決濟する場合は「買付資金より充當」の欄に其の金額、方法（爲替の種類、滿洲內外の送金經由銀行名等、以下同じ）及決濟地（仕向爲替の支拂地）被仕向爲替の仕出地等、以上同じ）を記載すること

（B）貨物輸出前外國より其の代金を受領濟なる場合は「輸出前受領」欄に其の金額方法及決濟地を記載すること

（C）滿洲內に於て貨物の賣買ありし後當該賣主が輸出手續を爲し當該買主の指定する外國の荷受主に向け輸出し右買主（實質上の輸出者）が爲替を取組む場合に於ては其の爲替取組に付記載すること

（D）一部爲替輸出のものは其の爲替の部分に付記載すること

（E）爲替の償還又は買戾に基くものに付ても右に準じ赤書すること

（F）海外投資、輸入貨物代金に充當及販賣口錢等に充當する爲の輸出の如く代金を滿洲に回收せざる場合は其の事由を方法欄に簡明に記載すること

頑固な梅毒の汚血を排除し身心共に爽快となれ！

血管壁や毛細管などの注射藥の届かない部分に迄藥效が滲透する 沃素變質療法

梅毒菌はコロムブスの一行がアメリカ大陸を發見した折、持歸つたもので、長崎を經て日本へ渡來して來たのは今から四百年の昔であつた

この四百年の間に梅毒の症狀も可成りの變遷を來し、今では鼻や顏のクズレて來る樣な甚しいゴム腫のものは殆んど見受けられなくなつたが、其の代り梅毒は體の奧深くに潛伏し、何時何處で爆發するか全く豫想がつかない、恐ろしい病氣となつて來た

是が時候の變り目や、精神的な大きな打擊などを受けると是が昂じて、腦梅毒や、內臟梅毒となり「あんな丈夫な人が……」と思ふ樣な人でも一夜の中に廢人となる事は決して珍らしくはない

この恐ろしい梅毒菌が體の中に一匹でも潛伏して居ると、年中顏色が惡く息切れや、動悸がするとか、頭痛、頭重に惱まされる、便秘に苦しめられ、耳鳴りや肢體がする、手足の關節が痛むとか、目がかすむ、何處となく身體が疲勞して神經衰弱の樣なものになる、又は惡性の吹出物に苦しめられ何時も不愉快な日を送らねばならぬ

病氣がこの樣に變遷を來す樣にこれと同じ樣に治療法にもいろいろの變り方を來し、昔の樣に瀉血法などは全然影をひそめて來た、今から卅年程前、サルバルサン注射が發明された當時は、どんな頑固な梅毒でも是さへ打てば必ず治る樣に思はれて居た時代もあつたが、この注射にも耐え得る樣な梅毒菌が發見され、又新しい治療法の發見が必要に迫られて來た

「梅毒の療法には一番確實で然かも安全なのは沃素療法である」と、梅毒菌の發見者である、獨逸のシャウジン博士が、第八回の世界醫學者大會の席上で發表して一大センセーションを捲び起した

この沃素療法の最も特徴とするのは注射藥の滲透しない血管壁や毛細管の間に働く梅毒菌をも容易に殺し是を無毒の物とし老廢物と同時に體外に排泄し梅毒で冒された部分の新生促進を圖ると云ふ誠に理想的な療法である

この沃素療法を巧みに取入れ製劑に成功したのが、この「重症用毒掃丸」である

卽ち本劑を服用すると梅毒や淋毒で濁つた血液を淨化し、抗毒素を殘し、殺菌力を强めて梅毒菌を喰殺し、どんな執拗な潛伏梅毒も遺傳梅毒も病源的に治療出來、身心共に爽快となり怖ろしい梅毒も潛伏梅毒も一擧に征服出來る

沃素療法變質療法應用
重症用 毒掃丸
梅毒と體毒に效果勝れたる
適應症 初期梅毒、慢性梅毒、潛伏梅毒、先天梅毒、ひゑ毒、梅毒性內臟疾患、梅毒性神經痛、梅毒性リウマチス、橫痃、かんそう、動脈硬化
重症用毒掃丸 二圓 三圓 五圓 十圓 二十圓 三十圓
普通用には毒掃丸 五十錢 一圓 二圓 三圓 五圓 十圓
東京市神田區花房町 株式會社 山崎帝國堂 振替東京 一四六七番
全國有名藥店にあり品切の節は代金送付直接本舖へ

清酒 さけはごしきらん!! 五色蘭 西村洋行

日本內地人 守衛、女子、給仕、清掃婦 募集
一、守衛 年齡二十七歲迄、學歷高等小學卒業程度軍隊既教育者（除短期教育者）
一、女子給仕 年齡十七才迄學歷高等小學卒業程度
一、清掃婦 年齡三十才以內の身體强健なる者
右希望者は自筆履歷書（寫眞添付）持參の上十月十日迄に當課人事係に來談相成度
滿洲中央銀行庶務課

たゝみ 山村疊店 西七馬路領事館西側 電話⑵二二七九番

ぶた まんぢゅう 支那そば 美味第一
祝町二丁目太子堂前 來々軒 電話③二八〇三番

疊の御用は 絕對信用の出來る店 鵜殿兄弟商店 室町公學校前 電話③二四八二番

DIAMOND BRAND ダイヤモンド毛糸 松鐵洋行

和洋家具各種 鞄並皮革類 自家製品 大安賣
修理は技術優秀迅速叮嚀の弊店へ御用命下さい
二合永 鞄並家具店 新京東一條通三六 電話3四三〇八番

電球はメトロ

滿洲配給所 協隆洋行

讀者の領分

不明朗なる滿洲よ!

△カフエー、ダンスホールに對する非難について若い人達は何とも思つてゐない。遊び放題に遊ぶ人間等はそうざらに居るものでなし、又何もカフエー、ホールのみと限らぬ、唯時々遊びたい時に行くのであつて別に日本男子の氣概を破壞されても居らぬ。寧ろ遊びたいと思つても遊び得ぬ輩が眞に元氣が無く男子の氣概に缺けてゐるのではあるまいか。

△然し若い者の言ひたいことはこんなことではないのだ毎夜待合、料理店の門前には自動車が何台も止つてゐる、藝妓の賣り上げ高が何でも莫大額に達するそうだ。これは何を物語つてゐるか待合、料理屋等は若い人達が行きたくとも行かれない場所である。元氣に滿ちた人達が多く行くカフエーやホールのみを何の理由でおさへねばならないのだらうか。日本式のものならば如何に金を用ひて風紀を亂してもよいと云ふことになる。害ありと認めたならばよろしく公平な論議に依り堂々と述ぶべし。

△國民の重大關心事である長期抗戰に入つてゐる、何年先まで戰爭をせねばならぬか分らぬ時、瞬時でも國內に意氣と元氣と餘裕に缺ける如きことあらば萬事休すである。カフエやホールのみでないが一切の遊び場を經營してゐる人達も亦日本人である、改善と云ふことを考へず、唯其等の機關に對し頭から非難をつけて見たり非國民扱ひをなす等假令それが些細なことであらうとも國內に一種の爭ひを生んでゐるのである、頭から停止とか解散とかを絶叫する病的な氣分を一掃して改善改良を考へる如き明朗な餘裕ある氣分を作らずして長期抗戰の銃後は守れない。

△小生は最近渡滿して來た者であるが、殘念なことには明朗な滿洲國の姿を何所にも見ることが出來なかつた街を歩く者は男も女もコソコソと猫に追はれた鼠の樣な格好をして歩いてゐる樣に思はれる。

△國を想ふ心は誰もが一つ、極端論は全廢して明朗な元氣に滿ちた伸びゆく滿洲國の姿を切望す(蛙子)

壯烈鬼神も泣く

石田部隊長奮戰狀況

軍刀揮つて敵陣に突入

【北京三日發國通】去る九月十五日離石、軍渡中間地區楊林鎭附近の戰鬪において自ら軍刀をふるつて陣頭に立ち敵陣に躍り込んで身に六發の敵彈を受け壯烈なる戰死を遂げた石田金藏部隊長の壯烈鬼神をも泣かしむる詳報がこの程明かにされた、即ち同日午前一時頃迫擊砲を有する敵有力兵團が約四百を先頭にして楊林鎭北方地區に蠢動するとの報に接し石田部隊長はまづ先頭の敵部隊を擊破しついでその後方にある敵主力兵團を包圍全滅すべく決意し、直ちに一部を楊林鎭東北方地區より主力をもつて西北方地區より前進、敵を包圍殲滅する行動の適切なる處置をなし關谷部隊長を北方に、石田部隊長自ら主力を提げ攻擊前進を命令した、この時一千を下らざる敵はわれに向つて前進し來り迫擊砲を盛んに發砲する、こゝにおいて部隊長自ら先頭に立ち突擊を敢行せんとしたが地形錯雜を極めわが方に極めて不利この時約二百五十の敵は右方前方に現れ猛射を浴せ來つたので怒り心頭に發した部隊長は突擊を下命自らも軍刀を拔き突擊を敢行、敵陣に飛び込んでこの敵を蹴散したが石田部隊長は顎、眼部、左頰、左手靜脈など六ヶ所に貫通銃創を受けその場にバッタリと倒れた、その時部隊長は苦しい息切れの下から「軍旗軍旗」との聲に他の部隊長はその意を知り恭しく軍旗を誘導すれば石田部隊長は襟を正して肅然その場に正座、遙かに東方を拜しつゝ軍旗に最後の訣別をなし遂に名譽の戰死を遂げた、時に午前二時廿五分、部隊將兵は部隊長のこの壯烈な戰死に切齒扼腕その復仇を誓つて瞬く間に楊林鎭を攻略遂に輝く偉勳を立てたのである

戰傷の今中佐

揚家集激戰を語る

【〇〇三日發國通】去月十一日揚家集西方八百米高地の激戰の際第一線に於て指揮中敵の迫擊砲彈の破片を四ヶ所に受け名譽の戰傷を負つた萩洲部隊の今不二雄中佐(山形市出身)は目下眥州〇〇病院で療養中であるが、記者に當時の模樣を左の如く語つた

頑強な八百米高地の敵陣を奪取すべく部隊將兵一同決死の覺悟を決めて攻擊準備を完了したのが去月十一日だつた、正に前進に移らんとした時敵迫擊砲の集中射擊で一時わが軍は釘付けにされた、敵彈が私の前後左右に落下するのを見て傍の穴に伏せてゐた、太田清曹長は自分は穴の外に出て私を無理矢理に穴の中に押し込んだ、恰度その時落下した迫擊砲彈が炸裂して曹長は私の身代りになつて戰死し私は負傷したのだ、その時外に二名戰死し六名負傷したが、負傷の及川上等兵は胸と頭に迫擊砲の破片を受け、倒れるとき天にも響く大音で「天皇陛下萬歲」と叫んだ、私は體四ヶ所の傷に氣を失ひそうになり乍ら瞬間身の引緊るを思ひがした、これでこそ日本の兵隊は強いのだ

同今中佐は徐州戰の際北門一番乘の殊勳を樹てた勇猛部隊長で右、左肩、左大腿部、右脚部いづれも盲管の傷の中右脚盲管重傷であるが漸次快方に向ひつゝある

在留同胞の慰問袋を

多羅間氏歸朝

【横濱國通】南米ブラジル在留邦人廿萬の赤誠をこめた皇軍慰問袋七千個を携へたブラジル中央日本人會代表多羅間鐵輔氏(六〇)が夫人同伴で三日夜横濱入港の商船りおでじやねろ丸で歸朝、次の如く語つた

在留邦人の支那事變に對する關心は內地人に優るとも劣りません、在留同胞は事變發生以來既に廿餘萬圓を國家に獻納し近くまた患者輸送機を獻納する準備を進めてゐます、次の便船で更に慰問袋數千個が送られて來ますが、その中には小學生の手紙や在留邦人間で賣捌かれてゐる事變煙草東郷や爆彈三勇士も入つてゐます

帝國軍人後援會

關東支部發會式舉行

帝國軍人後援會關東支部發會式は三日午後三時州廳正廳において三浦州長官、伊藤要塞司令官、關東局總長代理、松岡滿鐵總裁代理、旅大兩市長、高田商工會議所會頭、張本政市商會長その他州內官民百餘名出席の下に行はれた、從來帝國軍人後援會は滿洲においては大正六年、大連、營口、遼陽、奉天、撫順、鐵嶺、長春、安東、吉林の九ヶ所に分會または出張所を置いてゐたが、會の發展に伴れ會務統制のため大正十五年三月十日滿洲支部を設置、事務所を關東州廳內に置き關東州廳內および滿鐵沿線要地二十四ヶ所に地方委員部を設けて會の發展、事業の擴張を圖り、現在會員二萬二千を數ふるに至り而して滿洲國の健全なる發展に伴れ、滿洲軍人後援會設立の議起るや州內會員は日滿不可分關係ならびに共同防衞の本義に基き眞先に贊意を表し瓦房店以北の會員および財產の全部を滿洲軍人後援會に移讓し、州內會員ならびに委員部はそのまゝ帝國軍人後援會關東州支部として分離し、事務所を關東州廳內に置き十月一日附を以て支部長に三浦州長官、副支部長に白石內務長官、山口警察の兩部長を囑託、顧問には松岡滿鐵總裁、伊藤要塞、前田要港兩司令官、大津關東局總長その他四氏が委囑され、九月中旬組織された關東州軍人援護關東州委員會と相共に銃後々援の萬全を期することになつた

地方觀象臺

產業部々令で公布

產業部では中央觀象臺官制の規定に基き十月一日より地方各地に地方觀象臺及び地方觀象所を開設したが、四日部令をもつて名稱、所在地を左の如く公布した

齊々哈爾地方觀象臺(龍江省齊々哈爾市)
扎蘭屯地方觀象所(興安東省布特哈旗扎蘭屯)
嫩江地方觀象所(龍江省嫩江縣嫩江)
開魯地方觀象所(興安西省開魯縣開魯)
錦州地方觀象所(錦州省錦州市)
連山關地方觀象所(奉天省本溪縣連山關)
通化地方觀象所(通化省通化縣通化)
虎林地方觀象所(牡丹江省虎林縣虎林)
饒河地方觀象所(三江省饒河縣饒河)
奈勒穆圖地方觀象所(興安北省額爾克納左翼奈勒穆圖)

日伊直通電話開始

【東京國通】遞信省では今回盟邦イタリーとの間に直通無線電話の連絡を開始することゝなり、交渉試驗通話も上々の成績を得たのでいよいよ來る七日から一般通話の取扱をなすことになつた、業務開始の前日の六日夜日本では東京中央電話局、イタリーではローマ電話局で開通式を行ひ兩國遞信大臣、外務大臣の祝辭の交換に次いで駐日駐伊の兩國官民代表の祝辭通話が行はれる、なほ通話時間は毎日午前六時から九時まで料金は三分間八十圓(土曜日四十圓)で從來のベルリン又はロンドン中繼より一割以上の低額である

緊縮方針堅持

奉天省豫算編成方針

奉天省公署では康德六年度各市縣歲入歲出豫算編成に當り來年度は治外法權撤廢第二年度として益々市縣行政の圓滑なる運用を必要とし更に現下の時局は地方財政計畫を一段と中央の計畫に順應せしめ財政の健全性を確保する要あるに鑑み三日各市縣長宛豫算編成方針に關する訓令を發達、市縣當局をして右要綱に基き歲出を積算の上、來月末までに當局に提出せしめることゝなつた、しかして明年度豫算額は省地方費豫算の決定後正式決定を見るはずであるが、時局に基く防衞經費の必要豫度計上並に物價高に拘らず、過去の實績を基調とし必要の最小限度に節約する編成方針によつて結局本年度豫算程度の概算一般會計市豫算一千萬圓、縣豫算千三百萬圓程度に止める豫定である、豫算編成方針要旨左の如し

一、歲入は總て當初豫算に計上、年度中途に市縣固有財源の豫算超過收入額を財源とする豫算の追加は原則として行はぬ
一、縣の一般經常的經費は固有財源と基本補給金との合算額を超えしめず
一、未確定新規事業計畫は積立金として計上
一、防衞關係經費は必要限度計上
一、公署費、警察費の定員は本年度踏襲
一、各種辦公費は最小限度計上節約を圖る
一、基本財產造成所要經費は必ず計上
一、街村に對する分擔金を財源とする經費は有給自衞團經費に限る
一、勸業費は指定補給金を財源とするほか市縣固有財源による負擔は本年度額を踏襲
一、豫備費は必要限度計上
一、街村各種補給金は本年度額を踏襲
一、臨時警察費は指定補給金を財源として計上
一、蒙租徵收事務の引繼經費は當初豫算に計上せぬ

なほ通常豫算編成に併行して物資需給の圓滑を圖るため中央の方針に從ひ物の豫算を編成することゝなり目下省當局で集計中の見積量を近く中央に報告の後改めて市縣當局に物の豫算編成を行はしめる模樣である

黑マスクの怪漢二名

奉天貿易商射殺

三日午前十分頃奉天富士町九番地ソヴイエト系ユダヤ人貿易商ヤコブ・シユテイネル(五〇)氏が妻女ボクナ(三九)長女フエラ(一八)さんの兩人を伴ひ出先から歸宅、表戶の鍵を開けんとするや背後から黑マスクを附けた二人組の外人風怪漢が矢庭に拳銃を亂射、シユテイネル氏の頭部に續けざまに四發を射ちこみアツといふ間もなく邊り一面を朱に染めてその場に昏倒せしめた、同氏が昏倒するのを見屆けた怪漢は洋服の襟に顏を埋めつゝ通行人に紛れて何處かに逃走した、急報に依り奉天警察廳では谷口司法科長以下現場に馳けつけ實地檢證を行ふとともに直ちに全市に非常線を張り犯人嚴探中であるが犯行は目下のところ事業上の怨恨說が最も有力である、同氏は曾つてソヴイエト商船會社代理業を營んでゐたことがあり目下國際運輸との間に事業上の關係を有してゐるが、營業が面白からず而も同氏はユダヤ系で現在ソヴイエト白系露人の中間的存在となり、何れの國籍をも有しないため本月十八日アメリカへ渡航すべく準備中だつたもので、また一方同氏の長女フエラさんは奉天きつての美人として白系露人青年間に騷がれてゐたところからフエラさんを繞る痴情關係とも見られ、その方面に捜査の手が伸べられてゐるが近代稀有の血腥い外人殺害事件としてセンセーションを起してゐる

郵政總局科長級人事異動

郵政總局科長級の人事異動は三日勅裁を仰ぎ四日左の如く發令された

郵政總局規畫科長 高島芳夫
補新京郵政管理局監理科長
兼郵政總局事務官 郵政職員養成所教授 松尾繁喜
補郵政總局庶務科長(兼官如故)
郵政總局事務官 兼交通部事務官 郵政職員養成所教授 松岡信敏
補奉天郵政管理局庶務科長
新京郵政管理局庶務科長 金粕善助
補錦州郵政管理局規畫科長
新京郵政管理局電政科長 吉田藏人
任郵政職員養成所教授
敍薦任三等
哈爾濱郵政管理局庶務科長 河口登
補哈爾濱郵政管理局經理科長
奉天郵政管理局經理科長 原勝亮
任郵政總局事務官
敍薦任五等
郵政總局事務官
補奉天郵政管理局經理科長
錦州郵政管理局保險科長 林郁雄
補鞍山郵政局長
郵政管理局事務官 川島巖
兼郵政總局事務官
補本溪湖郵政局長 後藤嘉壽美
郵政職員養成所教授
補錦州郵政管理局保險科長 許鶴年
郵政總局庶務科長
補郵政總局規畫科長 上田正平
郵政管理局事務官
補新京郵政管理局庶務科長 遠山四男
哈爾濱郵政管理局經理科長
補錦州郵政管理局監理科長 松木福督
奉天郵政管理局保險科長
補哈爾濱郵政管理局庶務科長 宮城清
奉天郵政管理局庶務科長 川端泰造
補奉天郵政管理局保險科長
奉天郵政管理局規畫科長 北村正
補新京郵政管理局電政科長
新京郵政管理局監理科長 伊賀崎寛次
補奉天郵政管理局監理科長 米田清吉
兼補奉天郵政管理局電政科長
康德五年九月卅日附(省通)

飛行競技大會に於ける

關屋委員長の總評

第二回飛行協會競技大會に於ける關屋大會委員長の總評は左の如くである

×　×

茲に創立滿二周年記念行事として第二回競技大會を開催しました各支部選手の演技を試みたるところ前年に比し進歩の著しきあるを認めました、然し乍ら未だ訓練の餘地少くありません、以下所見を開陳し將來の教育の參考に資したいと思ひます、本年度に於ては演習用飛行機の購入、一部教育の充實、分所の新設その他躍進途上にある協會に一段の擴充を策し會員の數亦これに應じて增加したる等極めて順調なる發達を遂げ、所期の目的に邁進しつゝあることは欣快に堪へぬところであります、就中重大事故の皆無であつたことに關しては指導者の努力を多とします、そもそも航空事故はその影響するところ極めて大でありますから、これが防止に關しては常に會長より訓示せられたる通り將來共會員協力一致これが絶無を期することを要します

×　×

次に防空思想普及の徹底は協會の目的の最大のものであつて且つ焦眉の急務であります、とくに現下の情勢に鑑み、これが具現に關し更に研究を積み一層の成果を獲得せられんことを切望致します、本日實施せる競技成績の細部に亙り別に講評がありましたので私から申述べません、唯各支部の技倆相互に極めて接近したることはその得點によつて見らるゝ通りでありまして、この點は本協會の目的に鑑み最も慶賀すべきことであります、こゝに改めて特に申述べて諸君に一層の努力を期待する次第であります、各支部に於ける訓練の要領中若干の差違あることを認むるは遺憾でありますが、近く演練上準據すべき要領を指示する豫定となつてをりますから、これに基き教育を實施し整一進歩を期することを要します

×　×

器材整備の良否は飛行團體活動の根源たるに鑑み全員深くこれに留意し徒らに器材の不足に藉口することなく最大の努力を以て整備の完璧を期し空中演練をして最高度の能力を發揮し得しめることを要します、これは要するに創立日尚淺くしかも教官及器材等未だ極めて不完分であるに拘らず、協會今日の盛況をもたらせるは一に會員の熱誠なる努力の致すところと信じます而して航空國策の線上にある本協會の使命の重要性に鑑み一層の努力奮勵を切に要望して私の總評と致します

高配續出して

盛況裡に第六日幕

新京秋季競馬第三次レースの第六日目は愈々後半戰競馬の高潮に達して今日は又絶好のレース日和に惠まれ好配續出を見せて頗る盛況裡に終つた當日は第三レース大連金東、三十九圓九十錢、第七レースに於て飛仙、三着複穴七十五圓五十錢を出し、第九レースに谷、五十圓七十錢、第十レースに一功、二十五圓十錢、第十一レースに哈克洋二十三圓と續出する配當に滿場を唸らして、來る八、九日兩日に亘る最後の一戰となつた譯である、尙第六日目に於ける成績は左の通りである

▲天氣晴　馬場良
▲入場人員　二、〇〇五名
▲馬券　一一、七〇〇圓
▲ガラ　一七、三〇〇圓

第三日成績

△第一競馬(四頭二、二〇〇米)1里仙(二分二八秒三)2開進、3紅燕、配當|單八圓三〇、搖彩票1六四圓等外五圓三〇

△第二競馬(五頭二、〇〇〇米)1金嵐(二分五五秒)2突擊、3榮生、配當|單二圓九〇、複1九圓三〇2一二圓四〇、搖彩票1一一七圓七〇2二九圓四〇、等外一二圓二〇

△第三競馬(九頭二、二〇〇米)1大連金東(三分五秒)2英洋、3新京、配當|單三九圓九〇、複1八圓六〇、2六圓五〇、3九圓七〇、搖彩票1四四八圓、2一二八圓、3六四圓、等外二六圓六〇

△第四競馬(五頭二、〇〇〇米)1新松綠(二分五八秒)2午長3堅城、配當|單一四圓四〇、複1八圓四〇、2一〇圓八〇、搖彩票1二四五圓七〇2六一圓四〇等外二五圓六〇

△第五競馬(三頭二、四〇〇米)1大江戶(三分五六秒二)2高丸3奉天豐姬、配當|單一〇圓二〇、搖彩票1二一三圓三〇、等外二六圓六〇

△第六競馬(一〇頭一、八〇〇米)1誠(二分四四秒二)2大錦3大根地、配當|單九圓、複1六圓七〇2八圓三〇3一六圓五〇、搖彩票1八一〇圓八〇2二三一圓六〇3一一五圓八〇、等外四一圓三〇

△第七競馬(一一頭二、〇〇〇米)1一走(三分一秒一)2惠駒3飛仙、配當|單九圓五〇、複1七圓五〇2一三圓一〇3七五圓五〇、搖彩票1八九六圓2二五六圓3一二八圓、等外四〇圓

△第八競馬(七頭一、八〇〇米)1天城(二分四六秒三)2第二千鳥3雲仙嶽、配當|單九圓、複1七圓四〇2一〇圓六〇、搖彩票1四二〇圓三〇2一一〇圓、等外二七圓五〇

△第九競馬(八頭一、八〇〇米)1谷(二分三一秒一)2勝駒3紺碧程、配當|單五〇圓七〇、複1一〇圓五〇2九圓二〇3六圓三〇、搖彩票1九三一圓八〇2二六六圓二〇3一三三圓一〇、等外六六圓五〇

△第十競馬(一一頭一、八〇〇米)1一功(二分三二秒三)2蘭花3泉山、配當|單二五圓一〇、複1九圓三〇2八圓3九圓七〇、搖彩票1一〇三〇圓四〇2二九四圓四〇3一四七圓二〇等外四六圓

△第十一競馬(七頭二、〇〇〇米)1哈克洋(二分三五秒四)2東鄉、配當|單二三圓、複1九圓四〇、2六圓八〇、搖彩票1四五〇圓五〇2一一二圓六〇、等外二八圓一〇

△第十二競馬(六頭二、〇〇〇米)1第二春花(三分二七秒四)2公武3一貫、配當|單一四圓二〇、複1七圓八〇、2六圓三〇、搖彩票1四八八圓九〇2一二二圓二〇、等外三八圓二〇

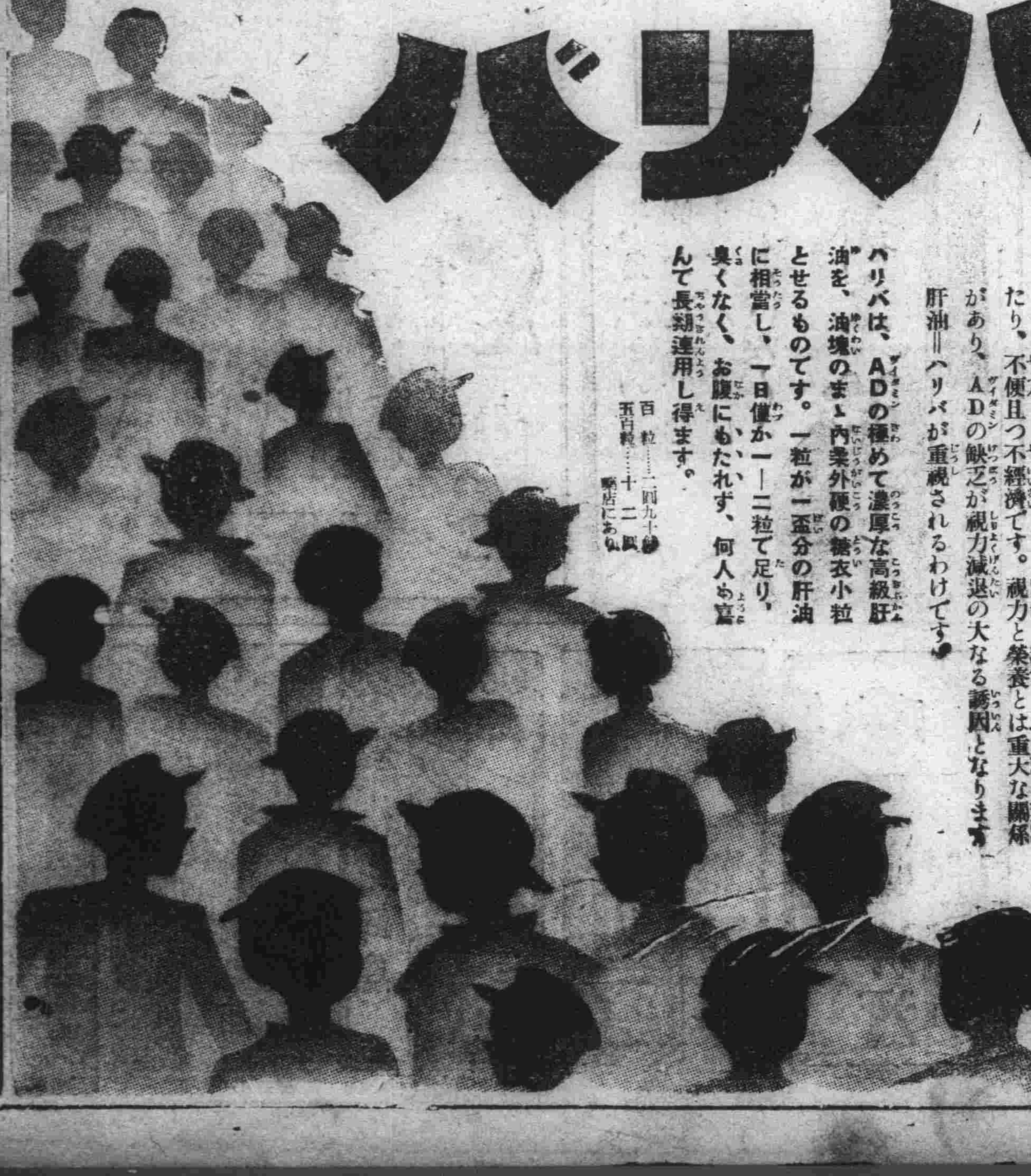

ハリバ　一粒肝油

兒童期にはなぜハリバが要る!

一生の健康は幼兒・少年期の建設時代に決まるから

體位低下の三原因　將來の日本を背負ふべき第二の國民は、精神的にも肉體的にも、強力な體位の所有者であらねばなりません。然るに今日、各方面で體位の向上を、しきりに力說されます。その原因は何處にありませう。

筋骨の薄弱が第一の原因です。一生保てるやうな丈夫な筋骨は兒童期に出來上ります。この筋骨の建設には、ADを多量に必要とし、その補給には、肝油=ハリバが大きな役割をいたします。

結核に罹り易いのが第二の原因です。恰も木の若芽のやうに、兒童期にはいろいろの病菌や病蟲に侵され易いものです。これを防ぐには、ヴィタミンADを補給して、皮膚と粘膜の防壁を強化し、外來の病蟲、病菌に對する抵抗を固めることが肝要で、その目的には、いつも肝油=ハリバが第一に選ばれます。

視力の低下が第三の原因です、視力が衰へると大切なご奉公を盡し得ないだけでなく、そのために業務の能率を低下したり思はざる事故を生じたり、不便且つ不經濟です。視力と榮養とは重大な關係があり、ADの缺乏が視力減退の大なる誘因となります肝油=ハリバが重視されるわけです。

ハリバは、ADの極めて濃厚な高級肝油を、油塊のまゝ內柔外硬の糖衣小粒とせるものです。一粒が一匙分の肝油に相當し、一日僅か一―二粒で足り、臭くなく、お腹にもたれず、何人も喜んで長期連用し得ます。

百粒……一圓九十錢　五百粒……十二圓　藥店にあり

東京・大阪　田邊商店　HV319

家庭

夏帽子、夏靴、衣類は大體手入れが行き屆いても帽子や靴などは兎角忘れ勝ちなものです。例年ならば一年限りの麥藁帽も資源愛護の立場から洗濯して、また來年の用に立てませう。それにはいつまでも帽子掛に放置せず、帽體はブラシに石鹸液をしたしたもので洗ひ、內革の汗や脂を薄いアンモニア液か揮發油で拭き取つてしまひ込みます。漂白は來年取出した時に改めてする方がよろしい。白のズック靴は叮嚀にほこりを拂ひ內部に多少でも濕氣があれば布または紙を詰めて吸ひ取らせ、白靴墨を塗つて十分風透しを行ひ、ボール箱に納めて紙で包み始末します。

蝙蝠傘が雨にかゝつたものもありませうし、ほこりも相當たまつてゐます。先づ乾いた布で拭き、古タオルを石鹸水にひたして堅くしぼつたもので兩面から強くこすります。よく乾いたら固く卷いて新聞紙に包み仕舞ひ込みます。

團扇柄の部分の手あか、脂肪分を拭き取り、手頃の箱に納めるなり、重ねてハトロン紙袋に入れるなりして天井からつるすとよろしい。平らに積んでおくと、上へ重いものを置いて中身をそこなふおそれがあります。なほ無地ものは色があせたり、はげたりしてゐるでせう。適當な木の葉を扇面に並べて、脱脂綿にひたしたインキか繪具を古ブラシにつけ、くし齒の上にこすつて木の葉ぼかしを作ります專用のキリフキがあればもつと簡單に更生が出來ます。

座蒲團客用の座蒲團はカバーのあるものは外して洗ひ、さうでないものは側を解いて洗つた上薄のりを施し、アイロンをかけて元通りにします綿もよく乾して仕舞ひます。

衣更季節が來た
黴、日晒し、風通し
夏衣藏ひ方
時に充分なる御注意を

毛、絹、木綿、革のいづれの製品たるを問はず夏物にはカビが出てゐますから多くの夏もの、手入のしてあつたもの、さうでないものを問はず天氣のよい日に一度取出して、日ざらしまたは風通しを十分に行ふ必要があります。それが濟むとブラシをかけてなほ取れないかびは揮發油で拭き、濕氣を呼びやすいものはしまふ直前に更に一回アイロンをかけておくと安心です。縮緬その他の強撚りのものはしまつてあるうちに濕氣を引いて縮み勝ちですから防水性の紙または布で包んで始末します。

金糸銀糸のものも濕氣でさびる恐れがありますので、前同樣に扱ひます。虫のつくものに防虫劑を使ふのは勿論、部屋のところどころにアドゾールのやうな收濕劑を備へれば萬全です。洗ひ張りに強い伸子は禁物、シボのある生地は直接アイロンを當てると味を失ひますから、湯のしにするか、アイロンを輕くすばやくかけねばなりません。洋服、絹もの、殊に婦人服などは前の薄ものゝ手入れに準ずるものが少くありません。クリーニングしないですむものは襟袖口のよごれ、しみの有無を愼重に調べて揮發油で拭く外風通し、ブラシ掛けは十分に濕氣を殘さぬやうアイロンをあてゝしまひます。白地のものは色ものと別に紙か布で包んで保存すると安全です。

ヒマワリの種の効用

◇……ヒマハリは、いろいろと種類がありますが、大きな輪になりますと直徑一尺位のものがあります。輪の周圍に花瓣がついて、中は種子で一杯になつてゐます。この種子は夏の終りから秋の初めにかけて實り次第に重く首を垂れて來ますが、此種子はクサビ型をして非常に脂肪分に富んでゐます。これを集めて、火であぶると立派に食用に供することが出來ます。西瓜の種子を油でいためて食べると同じやうにしてこのヒマハリの種子も用ひることが出來ます。またこれから油をしぼり取ることも出來ます。ヒマワリの種子には脂肪が多いと共に榮養に富んでゐます。ヴイタミンDが多く、子供の間食にも結構であります。

食慾の秋
うつかりすると偏食になる
副食物に注意して
醫學博士　有本邦太郎氏談

秋口は今までの食慾不振に引きかへて、食事のうまくなるのが普通である。夏は二膳ですませてゐたものは三膳に、三膳のものは四膳、五膳といつたやうに食慾が進んで來ます。しかもその全攝取量の七、八割までは米飯なので

食慾が旺盛になるにつれて勢ひ體內にとりいれられる含水炭素が多くなる。一方、副食物では野菜類が出來、秋で非常にうまくなるのと、これも山芋などを除いたほかは、御飯同樣含水炭素が多量に含まれ、たゞでさへ含水炭素が多いところへますく多くなる結果となり、反對にヴイタミン類、特にBの攝取量が減つて、この缺乏を起すことゝなります。

新しい統計によると脚氣患者は十月が最高を示してゐるが、之は明かにこの間の事情を物語るものと考へてよろしいでせう。そのため、このごろの食慾增進に對しては、御飯よりもむしろ副食物の量を增し、特に野菜の豐富でおいしい秋の野菜を攝取することが望ましい次第です。また、ヴイタミンその他のものからいつても、夏には淡白なものが好まれ、從つて野菜を用ひる機會が多いので水樣性ヴイタミンが盛んにとり入れられますが、涼しくなるにつれて

今度濃厚なもの、したがつて肉食が好まれ、野菜がうとんぜられるので脂樣性ヴイタミンをとる機會が多い。すなはちこの點からもつと野菜の攝取量を增すべきは歡迎すべきことなのです。

また秋口へ入るとゝもに、日光線は六、七、八月の夏陽に比較すると、俄然弱くなります。日光線が弱くなることは、紫外線からとるヴイタミンDが少くなることで、したがつてこの缺乏が出來てます。しかし

秋晴れ中は相當強いですから、日曜などは、つとめて郊外に出て日光浴をする。しかし、結局の不足に對しては食品で補給しなければならない。ところが、この成分を持つ食品の分布といふものは、きはめて少ないその少いうちでは何が比較的豐富にあるか、最近の調べによると先づキノコ類で、この種類は量に多少はあるが、殆ど例外なく含まれてゐます。椎茸多量、カウタケ相當量、松茸少量、初茸少量といつたやうに、そこで、秋はピクニックなどの場合、食用茸を採集して食べるのはいゝことです。

つぎに動物質では、いわし、にしん、さんま等で、これにはいづれも相當含有されてゐます。しかも、これらの魚はこれからがシュンで非常においしいときでもあります。つぎにこれだけは是非注意していたゞきたい。といふのは

茸の中毒です。今日食用に供される茸は約八十種からありますが、反對に有毒茸も同數以上に達しその見分け方についてはにほひ、色、さけ方、粘液質の有無等、いろくいはれてますが、素人には困難で、萬一あやまつて食用に供した場合、輕いときは輕微な症狀をおこします。

シャボン玉
アッ！面白いナア
作り方公開

夕立の後の空に、見事にかゝつた七色の虹。それから、水道に取付けたホースから出る撒き水が霧になつて思はぬ時に作る虹の美しさ、これらは、一寸お伽噺にでもあるやうな美しさですね。

しかし、シャボン玉が太陽に照らされて、大きく、また小さく、小人の地球そのまゝにフワリくと飛び出して、やがてパチンと消えてしまふ美しさ、面白さは、これはお伽の國の夢にたとへたら好いでせうか。

□……□

シャボン玉といはれるやうに、石鹸を水に溶かして、麥藁の管で吹けばシャボン玉が飛び出すのは、もう皆さまのよく知つてゐらつしやるとほりです。けれどもつと自由に大きな玉でも小さな玉でも吹き出せるシャボン玉のこしらへ方をおしらせしませう。

材料は松脂と炭酸ソーダ又は苛性ソーダだけでよろしい松脂も、ソーダもコーヒー茶碗に二杯程、それを、湯呑み茶碗に二杯程の水を入れた鍋の中に入れて、火の上にかけてしばらく煮ます。するとだんくく茶つぽい色になつてそれがまた透き通つた色になつて來ます。これは松脂の酸とソーダとが一緒に化合して一種の石鹸になつたのです。

□……□

これでシャボン玉の水は出來ました。麥藁の管で、大きく吹けば大きな玉が飛び出しますし、小さく吹けば小さな玉が飛び出します。全く面白いくらゐ自由に作れます。といつても、下手と上手とでは違ひますから、しばらく練習してゐる中には嘘ではないことがおわかりでせう。

その他に、サイカチといふ木の實、それから追羽根のむく玉などでも作れます。これは石で叩いて、水に入れてかき廻してゐると、泡が立つて來ますから、さうなれば麥藁の管で吹けば好いのです。

□……□

昔、玉屋といつてシャボン玉の水を賣る人がありましたが、ソーダなどのない時には、こんなものでシャボン玉の水を作つてゐたのです。お祖父さんか、お祖母さんにおたづねになつてご覽なさい。きつとお祖父さんもお祖母さんも子供の時にはあゝさうしたよとおつしやるでせう。

昔も今も、シャボン玉は美しい、面白い遊びです。ためしに一つこしらへて、妹さんや弟さんを喜ばせて上げて下さい。

健康相談
鼻が惡くて困る

(問)　三年前より鼻が惡くて今日迄治りません。特に春秋雨季に重くなりますので、鼻孔內部には全く鼻糞が充滿して呼吸が困難です。如何なる原因でしやうか治療法を御敎へ下さい。

(答)　御質問によりますと貴下の御病氣は慢性削瘦性鼻炎、或はもう一歩進んだ眞正臭鼻症(オッエーナ)と言ふ病氣になつてゐるのではないかと考へられます。本症は一般に若い女性に多い疾患であります。併し、男子も矢張り罹ります。本症になりますと、鼻腔の粘膜及び甲介骨質が次第に瘦せて爲に鼻腔が異常に擴大します。從つて鼻腔の空氣は流通が良くなり、そのため分泌物が乾燥し痂皮を形成するやうになります。この痂皮は色が灰白色或は帶綠灰色を呈し、之が鼻腔內に塞ると鼻閉塞を來します。尙鼻粘膜に分布して居る嗅神經が犯されると嗅覺の障碍を來す樣になります。又頭痛頭重があります。殊に曇天雨天の際は特に酷くなります。尙次第に病症が進んで臭鼻症になりますと鼻分泌物が一種異樣の臭氣を帶び、從つて憂鬱症に罹り若い女性ですと結婚にも差しつかへる事さへあります。貴下の場合にはどの程度迄進んでゐるか一度專門醫の診斷を受ける必要があります本病の治療法は色々ありますが中々治り難いものです。近年この瘦せて擴大せる鼻腔內に他から粘膜を移植する手術法が出來ました之は充分効果がありまして症狀も非常に輕快するものです。兎も角その儘に捨て置くのは良くありませんから是非醫師の診斷を受ける樣御すゝめ致します。(回答者　新京市立醫院耳鼻科長　岩田龍生)

◆シンマンガ、ケイサイ、ノ、オシラセ◆

サア、マタ、アシタカラミナサンニ、アタラシイマンガノオトモダチヲ、ゴシヨウカイシマス。ソレハ、コロチャン、トイフセウネンデスガ、コロチャンニハ、イマイロくナウワサガタツテヰマス。シカシコロチャンガ、ヨイセウネンカ、ワルイセウネンカハ、イマノトコロシンブンシヤノオジサンタチニモワカリマセン。ドウゾアシタカラノシンブンヲヨンデ、ミナサシガ、ソレチキメテヤツテクダサイ。

漫画 コロチャン

コロチャン、ノ、ゴアイサツ。………

ボクハ、コロチャンデアリマス。ジブンデハ、トテモマジメナオトナシイ、セウネンダトオモツテヰルノデスガ、ウチノニイサンヤ、ネエサンハ、ボクノコトヲ、テノツケレナイアクタレコゾウダトイヒマス。シカシ、ヨソノオジサンヤ、オバサンタチハ、コロチャンハ、ジツニアイキヨウモノダトイヒマス。モツトモ、ヒトヘナントイフテモ、ジブンデハ、ニッポン一ノ、ベンキヨウカダトシンジテヰマスカラ、カマイハシマセン。デハコレカラ、ボクノニツキチヨウヲヒライテ、オメニカケマスカラ、ボクガテノツケレナイアクタレコゾウカ、アイキヨウモノカ、ベンキヨウカ、ミナサンカンガヘテミテクダサイ。

壁のお化粧
お家庭で塗替へ

漆喰の白壁がトビ色になつたとしても、その原因としては(一)壁に屋根や其の他外部からの雨が滲み出て來るのを防ぐ爲に、壁の下にアスファルトの防水紙が貼つてある事があり、之が不完全ですと却つて壁にアスファルトが滲んでトビ色になる場合と(二)炊事の爲に油等が付着する外部からの滲みとあり、勿論現場を御覽になれば判る譯ですが(一)の內部から滲むものでしたら細い目の紙ヤスリをかけてから藥店又は塗料店にあるラックニスを更にアルコールで二倍位に薄めたものを一回塗ります。之は下のアスファルトから出て來る滲みをラックの膜で止める爲なのですが、ラックが濃いと次の塗料がのらないので薄めるのです。

□……□

ヤスリを引いた後は又紙やすりをかけて、塗料店藥店にある水性ペンキの白又はクリーム等の適宜の色を柔かい毛の多い刷毛で一回塗り乾いたら更に塗ります。水性ペンキは一日前に、使用書よりも濃い目に溶いておいて翌日寒冷紗の樣な布で濾してその粒子を細かくしてから適當に薄めて使ひます。(流れぬ程度)之は塗り立ては下の滲みが幾分見えますが乾燥すれば隱れてしまひます。又(二)の場合でしたら、紙やすりをかけた上に、同樣に水性ペンキを塗るのです。又塗る際に敷居等に着けてしまつたら濡れ雑巾か又は刷毛に水を含ませたもので拭きなでれば綺麗になります。(水性ペンキの値段は色に依り多少の相違はありますが一回塗りで五、六坪程塗れる五封度入りの物が五十錢位からです)

台所メモ

粉石鹸の見分　コナ石鹸の良否を家庭で簡單に見分けるには、試驗管なり有り合せのガラス瓶の中に、一トつまみのコナ石鹸を入れ、これに約倍量の無水アルコールを入れて熱しますコナ石鹸の惡いものには多くの炭酸曹達やその他の不純物が入つて居りますが、炭酸曹達は水に溶け易いので、そのまゝ洗濯に使へば、良否がはつきり判らないのです。所が無水アルコールは、炭酸曹達もその他の不純物をも溶かさず、石鹸分だけを溶かしますから、試驗管や瓶の底に不純物がたまります。從つてこの沈澱物の多いのは、粗惡品となります。

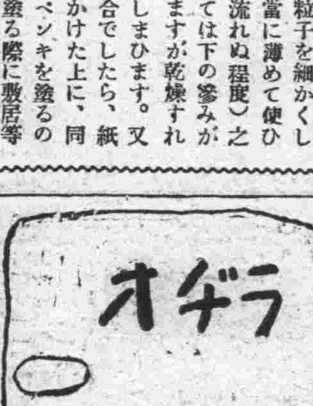

けふの番組
M・T・O・Y　新京放送局　五日水曜日

◇朝◇
七、〇〇ラヂオ體操・入港船のお知らせ(大連)
七、二〇ニュース(錄音)
七、二五初等滿洲語講座(大連)秩父固太郎
八、二〇氣象通報
八、五〇建國體操
九、〇五經濟市況(東京)
九、三〇經濟市況(東京)
一〇、〇〇家庭講座
果物の貯へ方　西藤菝里江發表(哈爾濱)
一〇、二五料理獻立(大連)
一〇、三五家庭メモ(大連)
一一、〇〇經濟市況(大連・新京)
一一、三五經濟市況(大連)
一一、四〇經濟市況(東京)

◇晝◇
一一、五九時報(東京)
〇、〇一晝の演藝(奉天)
琵琶濱松城　中本旭聖
〇、三〇ニュース(東京・新京)
一、〇〇經濟市況(大連・新京)
三、〇〇經濟市況(大連・新京)
三、五〇經濟市況(東京)
四、〇〇ニュース(東京)氣象通報・ニュース(新京)
四、四〇經濟市況(大連)
五、二〇ニュース(鮮語)
五、三五演藝(奉天)

◇夜◇
六、〇〇子供の時間(東京)ラヂオ訪問・傷病將士慰安會=陸軍々醫學校より中繼=
六、二〇コドモの新聞(大連)
六、二五趣味講演(奉天)滿洲の鳥類(上)水野馨
七、〇〇ニュース(東京)ニュース・告知事項・番組豫告(新京)
七、三〇銃後後援强化大講演會(東京)=日比谷公會堂より中繼=
八、三〇ラヂオ時局讀本(東京)
八、四〇フリュート三重奏(哈爾濱)
フリュート　デイミドブ
ヴァイオリン　プロヒン
ピアノ　ニーナ・フォーキナ
九、〇〇義太夫さわり集(大連)一、傾城阿波鳴戶(八ッ目)竹本團勝　二、攝州合邦辻(下の券)竹本勝昌　三、鎌倉三代記(三浦別れ段)竹本團勝　四、新版歌祭文(野崎村の段)竹本勝昌　三味線　竹本廻勝
(奉天)一、伽羅先代萩(米洗の場)彈語り　二、三十三間堂棟木由來(はや東雲のより)竹澤宗吉
九、三九時報・ニュース・ニュース解說(東京)
一〇、〇〇氣象通報・ニュース・告知事項・番組豫告(新京)
一〇、三〇ニュース再放送
一〇、四〇北滿の時間(哈爾濱)
アナウンサー田中(晝)小澤・荒井(夜)

胃腸が惡ければ…
◇…たえず胃腸が惡く、胸やけにがい水、胃が痛む、腹が張る下痢をするやうな方は……ぜひトモサンを！
◇…獨特の吸着作用で、胃腸內部を清掃淨化し、胃腸を常に爽快健全に導くのが特長です。習慣性とならず副作用なし。
最新の胃腸藥
藥店にあり
トモサン

割烹　藪虎
牛、鳥すきやき
鰻かば燒、丼
うどん、そば
鍋ものいろく
日本橋通り　電話(3)三四四五番

會席仕出其他
關西即席料理
割烹　やぐら
立喰　やぐら壽し
富士町二　電(3)六七八九番

和洋家具各種
鞄並皮革類　自家製品　大安
修理は技術優秀迅速丁寧弊店へ御用命下さい
鞄並家具店　二合永
新京東一條通三六　電話3四三〇八番

淸料理
曾我廼家
御宴會は七十人樣迄
特に御相談に應じます
新京三笠町三丁目　電三　二五八八番

奉天卸商案內

DIAMOND BRAND
ダイヤモンド毛糸
奉天加茂町　松鐵洋行

合名會社
滿陸物產和洋酒罐詰飲食料品卸商
松田政助商店
奉天松島町七番地　電話長(3)三五七七　(3)三五四〇番

飴粉スッポン
スッポン飴
三洲屋
奉天江ノ島町千日通　電話(3)四五七七番

各種ハガネ發賣元
三榮洋行
奉天千代田通三五　電(3)三八八八　(3)六六六九番

各種スプリング
三榮洋行工場部
奉天鉄西北三路　電(三)五一五〇番

高級ドロップス　バタボール乳菓
參松印　晒水飴　グルコース　糯米水飴
鳴門印　晒水飴
發賣元
ミ松商店
營業所　奉天加茂町十五番地　電話(2)二一一五番

御茶とちり紙專門
高級自動機械製袋部
天泰號
(本店奉天市江島町(支店茶園)(全工場))
電話長(3)四五五四　(3)七六〇四　(3)二二九番

各種穀粉
菓子原料
パン材料
菓子製造
包裝用具
菓子及原料
合名會社　松本洋行
奉天浪速町四十六
電話(3)五三八八　(3)四二〇七　振替奉天二四八　新京八五五

製菓問屋
瀋陽製菓の菓子
奉天千代田通二六　瀋陽製菓公司

Refinetex
リファインテックス
羅紗商
株式會社　竹馬商店

戯曲……

國境地區（六）

——八景——

原作 長谷川濬
脚色 藤川研一

第五景　迎春

一音　樂

朗讀　主を失つた船はアルグンへ發つた。そして河に再び退屈が沈滯した。……かくて多か訪れ、春が巡り動く事を忘れた河は大きく流れ初めた。陳金山と狗聖人の失踪、王船長の變死も今は忘れられて、殘された陳老人の焦悴せる姿のみが痛ましい。

舞台明るくなれば、廣間には十人近い客がたてこんでゐる炕床に胡弓を樂しんでゐる旅客、めつきり老い、無口となつた陳老人が默々として働いてゐる。

劉　オイ、掌櫃、酒だ、ねぎも頼むせ。

于　スツカリ歳寄つたな。

劉　何しろ息子が殺人の犯人だといふから、苦しいところよ

陳酒とねぎを持つて來る默々としてつぐや、炊事場に去る。

胡弓をひき乍ら唄ひ初める旅客。

劉　掌櫃、酒だッ。

——一寸の間——

默々と運び來る陳老人

劉　何うだね、息子さんから便りがあつたかね。

陳（かすかに首を横にふる）

干　人の噂ぢや、吉拉林の奥に素晴らしい金を當てたつて話ぢやねえか

陳　ナーニ、今頃は野垂死にかロシア兵に殺されてるよ

劉　息子さんだつて、お前に樂をさせたいばかりにやつてることだらうから

干　それに、三河の大鼻子の部落へ入つて綺麗なロシア娘と暮しとるそうだ、今に青い眼の孫でも連れて迎へに來るさ。

陳　噓だ、噓だ。あんまり、からかふもんぢやねえ（へと炊事場に去る）

劉　强かりだよ。おやぢの獨りぼつちの時の顔なんてみちやおれねえよ。あそこにかけてあるあの帽子な。息子の帽子だそうだが、夜中にボツ〳〵話しかけたりしとるそうだ。

于　親一人子一人だ、無理もねえよ。そろそろ出かけやうか。

勘定拂つて去る。他の客もそれぞれ拂ひを濟まして上手採金場へ去る。

後片附けを濟まして陳老人は、炊事場へ戻り、かまどの前に腰かけてくすぶるかまどの口を見つめてゐる。

夕刻過ぎた曇つた空は何時の間にか雨を含んで

日日狂歌

无志幾

歐洲平和解決か
チエッコ〳〵と踊るは手足まとひぞと英（エイ）と佛（ブ）たれてまづ縮こまる。

何再惡化か
佛（フツ）とした事から蘇聯（ソレ）で獨（ドク）ついた
チエッコと力む歐羅巴輩（ヨッパライドモ）

バラ〳〵と雨となる

——一寸の間——

上手より傘をさした楊登場

楊　陳さんゐるかね。

陳（無言にふりむく）

楊　又ふさぎこんでゐる。……ところで今日は相談があるんだがな。あの芬花な、俺も女房に死なれて三年になるし、それに小金も出來た。昨日それとなく屯長さんに話したら滿更惡い返事でもねえやうだ。それに芬花だつて金山を諦めたらしい。金山はあゝして船長殺してゐるので歸らんのだらうのから……。

陳　金山は人を殺す樣な奴ぢやねえ

楊　ん、そうかも知れないがとに角お前が承知してくれたら一つ嫁に貰ひてえんだよ……ナァ陳さん。

陳　初めから釣合ねえ縁だ、芬花さんもその氣ならすきな樣にするがいゝよ。

楊　そうかい、有難う、その代り芬花と二人でお前の面倒も見るからな。

楊イソ〳〵と歸る。

外は風が強くなり、嵐の前兆となる。對岸に、赤い燈がちら〳〵見える。

その雨の中を、傘もささずに芬花來る。扉によりかゝるとヨロめいて倒れる。

陳　誰だッ。（トそれが芬花である事に氣づき驚きて）アッ、お孃さん（と抱き起す）

芬花　大丈夫よ。

陳　こんなに濡れて……。（と、タオルで頭など拭いてやる）ひどい熱だが大丈夫かな。

芬花　大丈夫よ。

陳（茶をくんで與へ乍ら）今楊の話ぢや、あんたは、あれと結婚することになつたとかで……。

芬花　噓です。私は知りません。……（思ひせまつた樣に）小父さん

陳　ン？

芬花　私は、今日から貴方をお父さんと呼びたいの。

陳　ナ、ナニを、勿體ない。

芬花　イ、エ、私は金山の妻です。王船長が來た時も私は逃げました。惡いけれど船長が死んだ時は嬉しかつたのだけれどその時はもう金山さんは……。

陳　お孃さん

芬花　やめて、私は……私は母親になるんです。

陳　エッ？

芬花　夏になれば、金山の子供が生れるの。

陳　お孃さん。

芬花　私は金山の妻です。金山の歸りを待ちます。

陳　わしも待つ、あいつはあんたを忘れる樣な奴ぢやない。王船長だつて、あいつは殺したりしやしねえ。

突然、對岸より銃聲。ハッと緊張する二人

陳　又、ロシアの嚇かしか、あいつ達は矢鱈にぶつ放すが、退屈まぎれだらう。……サアお孃さん。歸りませう。身體に氣をつけて下さいよ。

芬花　お父さんはキッと怒ると思ふの、でも私は負けないわ、お父さんは、強くなつてね。坊やのためにン、ン。

陳　傘を出し、芬花をかばひ乍ら下手へ去る

嵐いよ〳〵強くなる。

銃聲。

上手より楊登場。標識の側に立ちて、河面をすかしてみる。

楊　又、越境者かな。

少時見てゐるか、上手へ去る

下手土手より、濡れ鼠となつた、男腹ばひ乍ら登場土手より下に轉げ落ちて、腹ばひ乍ら入口に近づき扉を叩く。やがて力つきて倒れる下手より、陳老人登場此の樣にハッとすくみ、對岸をみる。

銃聲。

慌てゝ、男を抱きあげる。

溶暗

バリゲード樂

單純な人間風景

——今日出海「秋の歌」（『文藝界』十月號）——

これも巴里物語の一つ。佛蘭西人と日本人との間に立つて商賣の仲介をやつてゐる若い日本人。その、友人が姫ませた獨逸女を連れて來てその始末をたのむ。亡命老露人がゐてよく世話をしてくれる。そのやうな物語である。

題材の面白さだけで一應讀めはする。しかしそれも幾分のエキゾチツクなところを混へた人生風景といふだけで、さう突き込んだ內容は存しないのである。商人といふ階級に妙に關心を持つこの作者らしいが、それはこの小說の程度では別に注意するだけの內容もない。ボードレルの詩句が引いてあつたりするのが一向ぴつたりしてゐない。（御垣衛士）

粥渣（四）

歐陽山 作
川內堯 譯

船は海を猛進してゐる、喘ぐやうにして跳躍前進してゐる。舵鍊と機軸とは互ひに相應する大きな音響を立ててゐる、恰かも一と間の空洞の鐵屋の內部で無數の大きな石をころがしてゐるやうである。數層の鐵板を隔てゝゐる艙でも海面の波濤が聞える。絶えず船體に吹きつける海風。人の身體、一切の物がみな同じ方向にゆつくりと動き、空中に大きな角度を描いてゐる

甲板には、風浪に抵抗し光線と空氣とを求める乘客が集まつてゐた、そして同じやうに到る處に賭博を開いてゐた——此處はただ船尾の一部であつた、船の中央は鐵柵で隔てゝある、其處は機械室、運轉室それと船員の居室、炊事場である、用の無い支那人は其處に這入つて行くことは出來ぬ、最上層の運轉室の前には白色の主人が傲慢にぶらぶら歩いてゐる。長い髯のある奴隸が短いモーゼルを持つてその傍に靜かに立つてゐる。

二人の年若い女、短い頭髪黑い夾旗袍と紫色の短い棉襖を着たのが官艙から跳び出して來た。彼女等は船べりに暫らく立つてゐたが、急に官艙に駈け込んで行つた。一人の肥えた、黄色い顔のが尖つた聲でもう一人に言つた。

「まあ、隨分寒いわ……」

彼女が使つたのは純正の西關語だつた。

私の傍らに立つてゐる阿潮は急に廣州言葉で批評を始めた、これが私を不思議に思はせた。

「へん、今更ら寒いなんて言つて、死んぢまへばいい……」

「祝五のおかみさん！」

「はつきりとさうだよ、爺さんに媚をふりまいてさ、…さう思はないの？」

「あんたは省城の言葉が話せるね？そりやどうしてだね」

「祝五は私を役立たずつて言ふわ。私が男の人と話をすると文句を言ふわ、私が省城の言葉を話すゝ私の咽喉をひねり上げるやうにするわ、ひどいぢやありませんか！」

このやうにして、私達は船舷に立つて長い事話した、やがて黑い雲の塊が地平線から浮び上つて來た、それはもう私達の航海の第二日目の晚であつた、私達はやがて汕頭に着くのだつた。この事が彼女を大いに元氣づけてゐた。

「省城に着いたら私は姉妹に賴んで何か仕事を探して貰ひますよ、女中でも何でもいゝから」

彼女は斯う計畫してゐた。

『あの人だけを還羅に金儲けにやりますよ、まあ、私はあの人から毫つて貰はないでいいし、生きてゐる間あの人の歸つて來るのを待つてはゐますがね……」

「旦那さんはあんたを離さんだらうて」

「何があんたに言ひましたかね、そんな事はないでせう」

「何にも言ひはしないよ」

「あんたのお顔を見ると噓は言はないらしいわね、本當でせう」

「たがあの人のあんたに對する態度はよくないね。…こんなにしてしまつてさ、あの人はあんたを賣り飛ばすことも出來ると思つてゐるんだよ、いつか、還羅でか、或ひは外の所でね、身持といふ點から言へばあの人はまあどうしても好い人間ぢやない。」

彼女の顔は最初から終までずうつと非常に平靜であつた——もうまるで忠實、愚鈍なまでになつてゐた、物を言ふのもそんなに靜かで謙遜だつた

「……若い人は好きでもないでせうが、でも私は……」と彼女は言つた。「私には二人男がありましたんですよ、その二人はあの人に比べるとまるで大變な違ひでしたよ、店で商賣が幾らかうまく行つた時には、祝五は身體中に喜びを見せたものですよ、算盤に向つてゲラ〳〵笑つたもんです、狐か狸みたいに笑つたもんです、毆り付けたつてにこ〳〵してゐたでせうよ。あなたには商賣人の男がお判りでない、また年取つた女房がお判りない……」

馬車

坂喜十

馬車は市民の大切な足だ。
馬車の車體は貴重な鐵でできゐる。
馬は日本のそれより背が低くて可愛い奴だ。

馬車の親爺はチクと苦手で、
どうかするとムキになつて怒り出すが、
性根は善良で憎めない男ばかりだ。

「オイ親爺、快々的だ」
「懂了」
カッ、カッ、カッ、
ジヤラン、ジヤラン、ジヤラン、
國都新京の道路は廣くて眞つ直ぐだ。
「オイ親爺ッもつと快々的だ！」

馬車は、市民の大切な足だ。（五、九、二六）

頭の痛みと疲れに
ノーシン

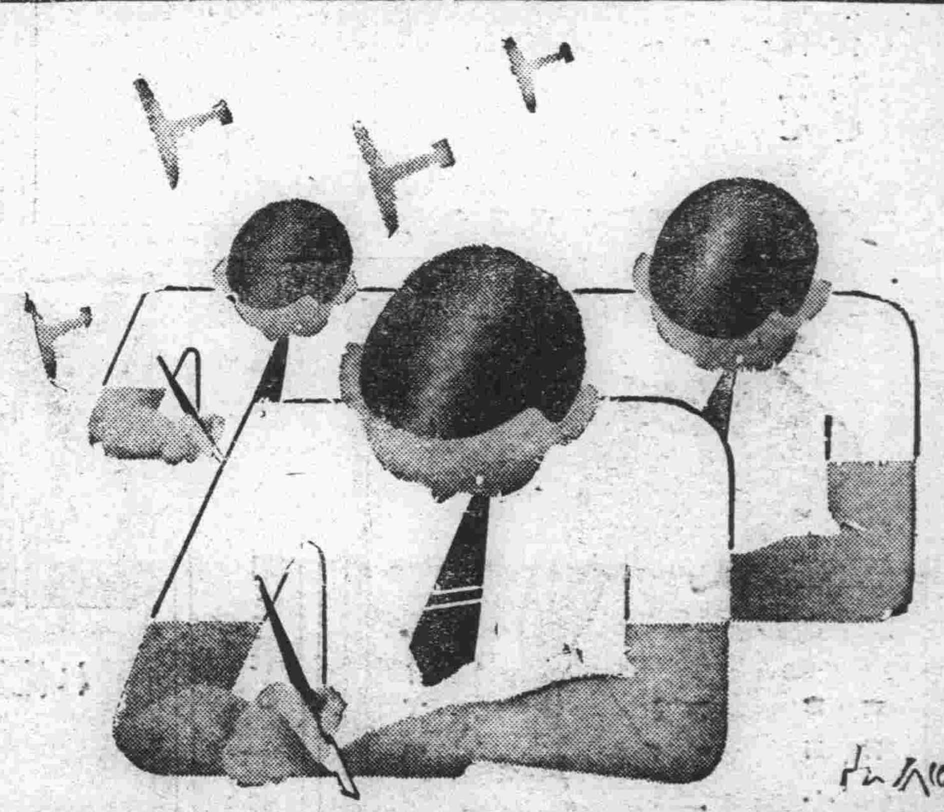

長期戰！
頭腦戰！！

頭腦と頭腦が火華を散らす、擧國一致の長期戰下に、頭痛や頭腦の疲勞位で休むべからず。
用意のノーシンをのんで一刻も速く、冴えた頭腦を取戻し、テキパキと仕事を片附けて下さい。

ノーシンの優れた點は……
頭痛や頭重を速かに解消する事は勿論、更に一歩進んで過度の執務や勉强家事裁縫等で、朦朧とした頭腦の疲勞を素早く恢復して、頭をハツキリさせる獨特の藥効を併せ持つてゐる事です。而も常用すれば神經の榮養をよくし、心臟を强補する隱れた効果がありますから日々頭腦を酷使する現代人の常備藥として最適です。

主効　頭痛・頭重　頭腦疲勞・腦內朦朧　精神憂鬱・心氣倦怠　のぼせ・船車の醉
三十錢・五十錢　一圓・二圓　各地の藥店にあり
製造發賣元　荒川長太郎合名會社

戰爭はこれからだ
擧國！前進せよ

女だけの酒場
ブーケー
豊劇前　電話②五六八八

開店御披露
味覺の秋！！
味自慢の福天が開店致しました！
天ぷら　御吸もの飯付一圓
水だき　特價
內地海老の味御試食の程を御家族連樣を是非御待ち申して居ります
吉野町二丁目銀座新道銀パレス
福天　電三—六六〇三番

小鉢物　立食壽司　おでん
祝町青陽ビル裏側
粋な一鷹　行つたか喰ひに
一鷹　電三・五七二八番

◎銃後の貯蓄は保險から
日本生命
大同保險取扱店　國都代理店
電話③五六三〇番　四〇二五〇番

淋病　胃腸病　肛門病
婦人病　蓄膿症　皮膚病
東京樂生堂HS線新京療院
新京祝町二ノ四（西本願寺西隣入）

メガネ專門
滿鐵沿線各眼科　羽车眼科醫院　滿鐵醫院眼科　市立醫院眼科
◎御指定
老精華眼鏡店
祝町二ノ一七（新京キネマ前）電③四二二四
本店　大連　支店　奉天

營業科目
新疊・表替　上敷・疊床　備後表　其他材料一式
新京曙町三丁目十八番地
兒玉疊商店
電話３—二二九〇番

內科小兒科　產科婦人科
入院　往診　隨時
主任醫　加賀田八重子
善生堂醫院
新京吉野町記念公會堂前
電③三一七一・六五三〇番

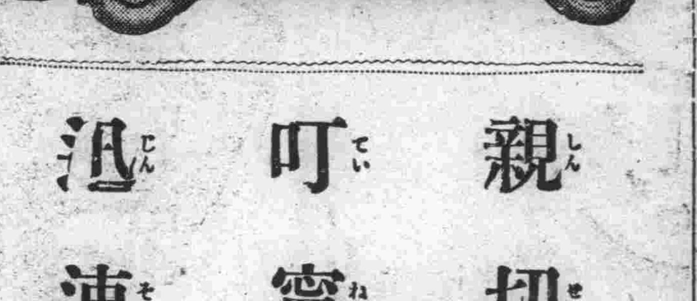

親切　叮寧　迅速
新京永樂町五
亞細亞タクシー
電③二五二四・二五二五番

宇治茶と世帶道具の店
新京三笠町日本橋通り角
河久商店
電話（３）三二〇四番

在庫豐富
軍隊用品　酒保用品　卸
文具類、雜貨等全部取揃へ有之候間多少に不拘御用命の程伏して願上候
大和通三河町二十九番地
高木滿書堂　高木馬吉
電話二一四二〇六　振替大連六二

引越荷物　荷造運送
永樂町三丁目廿一
㊀丸一公司
電三三八四三番

民事商事刑事訴訟　法律顧問及鑑定　會社組合設立手續　特許商標出願審判
原法律特許事務所
新京事務所　新京曙町三ノ一　電話３四七二
奉天事務所　奉天浪速通廿八番地ミヤコ〇五郎ビル　電話３—一三二一六
衆議院議員　日本辯護士協會理事　日滿法曹協會理事　陸軍大臣指定軍法會議辯護士　律師　辯理士　勳四等　原惣兵衛
陸軍大臣指定軍法會議辯護士
律師　法學士　小松久雄
律師　法學士　田崎昌亮

海陸運送　荷造引越　トラック運搬
新京三笠町二丁目
西山運送店
電（３）二四六二・二四二四番

先づ新鮮な果物はコドノに御下命を

新鮮果物

コドノ

祝町二丁目 新京キネマ前 電(3)三九七五

制帽はマルヤス

内科、小兒科
性病、痔疾科
松本醫院
(入院隨意)
(隨時往診應需)
日本橋通郵便局前 電話三一三七五六番

新高のバナナキャラメル

嬢ちゃん坊ちゃんのお友達
新高のバナナキャラメル
榮養保健菓子
ラクダ
上野醫學博士推奨
ヴキタミンA・B・C・D・E含有
讀書、運動散歩に御愛用下さい

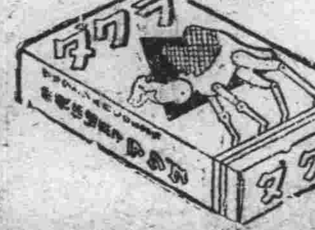

小兒科
(入院隨意・往診應需)
新京神社ノスグ前
長春醫院
院長 徳丸スガ
電(3)六二四一番

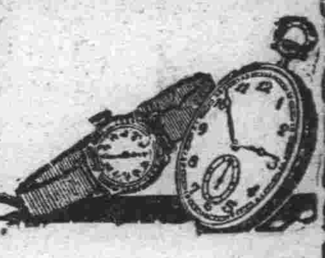

時計を生かすは技術の力
何回修繕しても御満足でない……時計は一度當店に御相談下さい
蓄音器 萬年筆 責任修理
天龍堂
大和通四二(滿鐵病院西横) 電話3 二〇三九番

各種寝台

家庭用
折疊式子供寝台
病院用
新京日本橋通
家具裝飾 品川洋行
電3 二〇六二・三九五二・三一三一

腦
不眠症
神經衰弱
高血壓
精力減退
慢性胃腸
神經痛
說明書進呈
東京山下紅療院出張所
新京永樂町二丁目四(ダイヤ街天平前)
山下巖

印刷と帳簿
雙發
平版、オフセット印刷
和洋式帳簿製造
紙型、銅凸版引受
活字鑄造販賣
合資會社 雙發洋行印刷部
新京日本橋通七十四番地
電話 營業部 三八二二番 工場 二八三四番

本年冬の新柄見本
只今豊富に到着しました
京染專門の店
ちどりや京染店
新京東一條通り二八
電話3 六三五四番

北京で一番落ちついて氣持ちよい旅館
北京協和旅館
北支へ御旅行の節は是非御利用を御待ち致して居ります
北京西裱褙胡同五七(シーピョーブフートン)
電話東局二六六四番

軍賜公債
高價買入
福民代賣奨券
商品券
の賣買も致します
精々御利用下さい
泰正號
新京祝町三丁目(南廣場興銀横)
電話③二六四四番

綠醫院
入院の設備あり
住吉勝也
長春大街三〇二(護國般若寺筋向)
電(2) 五一〇二番 五一〇一番

内科性病科産婦人科
畑醫院
豊樂路モンテカルロ隣 電二、三三〇

御見舞品に牧場の牛乳券を!
牛乳は
柳川牧場
全乳一合七錢
場主 獸醫 柳川吉美
電話(2)二八五七番

金物百貨店
西勝洋行
三笠町二丁目 電(3)二二四〇番

貸出勉強
大々勉強
質
御徳用質流れ
冬の一……
洋服類
新京祝町三ノ三
三浦屋質店
電③三七五五番

安全剃刀
替刃はツバメ印に限る
(片刃五枚入 両刃共七五錢)
新京 太信號
電3 三五四五

ダイヤ街(永樂町)
割烹 天平支店
電③ 三六七一番 三三九一番
天平そば
本店 大連浪速町
支所 鞍山北四條町
電3 二九四三番

專門店に御用命を

トランク
大長靴鞄店
ダイヤ街 電3 五五一三番

電気スタンドは
定價三圓八〇錢より

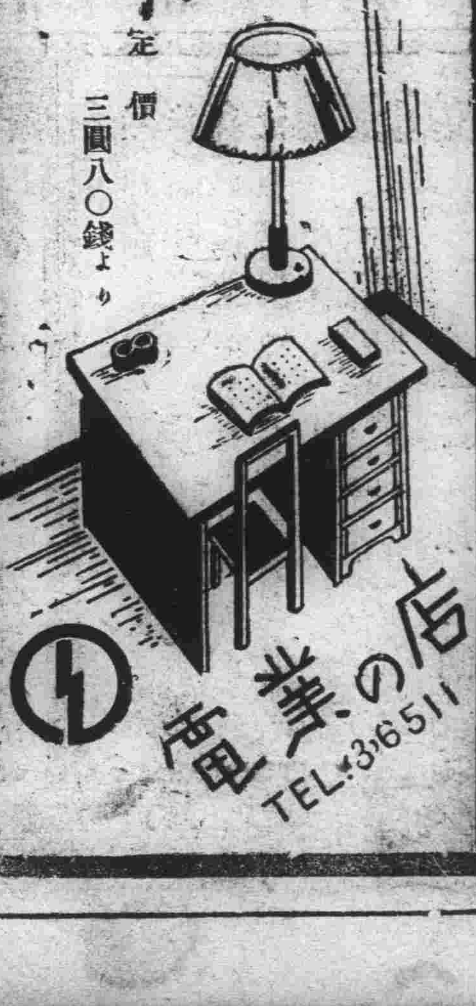

電業の店
TEL:3-6511

スッポンホルモン葡萄酒
虚弱の征服に!
體力と食慾を増進するスッポンホルモン葡萄酒

百貨店藥店にあり
釀造發賣元
滿洲酒造合名會社

滿洲興業銀行
本店 新京大同大街
市内支店
大同大街出張所 康德會館内
南廣場支店 祝町
日本橋通支店 日本橋通

支店出張所所在地
范家屯 公主嶺 四平街 西安 通遼 開原 鐵嶺
新台子 奉天 遼陽 鞍山 洮南 營口 錦州 赤峰
承德 本溪湖 安東 撫順 山城鎮 朝陽鎮 吉林
哈爾濱 齊々哈爾 海拉爾 克山 綏化 龍井 圖們
牡丹江 佳木斯 大連 旅順 金州 普蘭店 [illegible]

VEGELINE

頭髪界に多大の信用と愛用者を有する
毛髪に滋養を與へ艶やかな澤を加へる
毛髪養料ベジリン香水
フケ、及びカユミを去り脱毛を防ぎ常に美髪を保全し用後頭に爽快無比也
大瓶小瓶の二種あり
小間物化粧品店、藥店及消費組合にあり

全聯に珍題・早婚禁止五ヶ年案
若い男に夫人二人
これは面白くありません
政府答へ 漸進的に解決せん

全聯第九日午後、民生關係文書回答議案中、濱江省聯提出の「早婚禁止即時施行に關する件」が上程されるや、錦州代表の陳尙志君立つて早婚禁止五ヶ年計畫といふ名案を發表して俄然議場の人氣をあつめ、全聯最後の議場に時ならぬ微苦笑篇を投げた、これが提案理由並に辨法は國民の體位向上、ひいては國力の進展に重大影響ある滿人從來の惡弊である早婚を禁止し、これが方法としては

一、政府は結婚年齡を規定し男子は二十才未滿、女子は十八才未滿は結婚を許可せざること
二、右の規定と共に早婚科罰制を規定し、年齡未滿者にして結婚したる場合は結婚者ならびに雙方家長に罰金を科すること
三、政府は結婚許可狀を制定し市街村公所より發給し、若し許可狀なく秘密に結婚したる場合は雙方家長に各相當の罰金を科すること
四、男女中等學校生徒の結婚を禁止すること

が擧げられて居り、これに對し武岡高等教育科長は政府の意向として

早婚の弊害は國民體位向上の見地より憂慮すべき問題であるが、永年の風習によりこれを直ちに法律によつて積極的に禁止することは困難である、特に男女中等學校生徒の結婚は風敎上ならびに敎育上誠に重大問題であるが、現狀において直ちにこれを退學せしめることは困難で出來る限り既婚者の入學を拒絕せしめ、また學校當局において同問題につき善處することゝなつてゐる

旨を説明したところ、陳尙志君(錦州)が發言

この早婚禁止と併行して滿洲國に現在行はれてゐる第二、第三夫人の廢止も今後の敎化改善運動の中にとり入れてはどうか(代表中には心當りのものもあるとみえてせき拂ひ等して入れてゐたものもみえる)この早婚は長い間滿人の習慣となつてゐることであるから一朝一夕では解決困難である、政府は宜しく早婚禁止五ヶ年計畫を樹立すべきだと大見得を切り、滿場思はず爆笑、笑聲しばらく續き、本人の陳尙志君も遂に笑ひ出して着席、幕

滿洲國使節團 波蘭と公式交驩
あすワルソーへ出發

日下ドイツにあつて滿獨親善增進に活躍中の遣歐經濟使節團はポーランド政府の招聘に應じ當初の日程を變更、六日朝ベルリンを出發ワルソーに向ひ、約一週間滯在、同國政府と公式交驩を遂げることになつた、同使節團の赴波は特別なる政治的使命を帶びてゐないものと解されるが、ポーランド政府の滿洲國承認が近く實現されんとしてゐる今日使節團のワルソー訪問は滿波兩國々交上重大なる意義をもつものとして注目される

工夫賃金を飮んで捕る

本籍佐賀縣杵島郡橘村上野、中央通五十共榮商會電機工吉永滿(二五)は昭和八年五月より同商會に勤務してゐたが本年八月通化方面工事現場の工夫賃金二千七十六圓を持參出張した所途中四平街、通化等で遊興に費消しそのまゝ逃走してしまつた、其後中央通署で所在捜査中黑河に居住してゐる事實判明、直ちに黑河署にこの旨報知した所松村組工事現場豐國電機に勤務してゐたので三日逮捕した旨入電あつた、一兩日中に中央通署に身柄引取の豫定

日本學術振興會 第一回滿洲委員會

日本學術振興會では滿洲における學術の發達及び應用の促進けを圖るため、これが聯絡機關として今回日滿十五名の委員から成る滿洲委員會を設置したが、四日午前十時半から中銀倶樂部で第一回委員會を開催した

出席者は日本側より財部總務部長、吉田理事、滿洲國側からは大陸科學院長鈴木梅太郎、昭和製鋼所取締役小柳津正藏、滿洲電業取締役岡雄一郎、滿洲學術聯合會長貝瀨謹吾、旅順工大學長野田清一郎、滿鐵中央試驗所長丸澤常哉、滿洲醫大學長松井太郎の諸氏に宮澤民生部次長、關東軍平野大佐等十一氏で、此外委員に任命されてゐる理事大河內正敏氏、富田興銀總裁、學術部長岡半太郎氏等は缺席

審議に先立ち財部總務部長、吉田理事、鈴木大陸科學院長より夫々挨拶があり、ついで鈴木博士委員長席について、先づ滿洲委員會規程案を審議の上決定、午後は同委員長より「滿洲における敎育及び試驗研究機關の現況」の説明あり、これに對する各委員の隔意なき意見の交換があつて午後三時半閉會した

なほ滿洲國側委員一同は同夜午後六時半からヤマトホテルに開催の日本學術振興會主催の招宴に臨み、五日は午前十時半宮廷に參内御謁見を賜はり、午後六時半から總理官邸に開かれる張總理の招宴に出席する筈

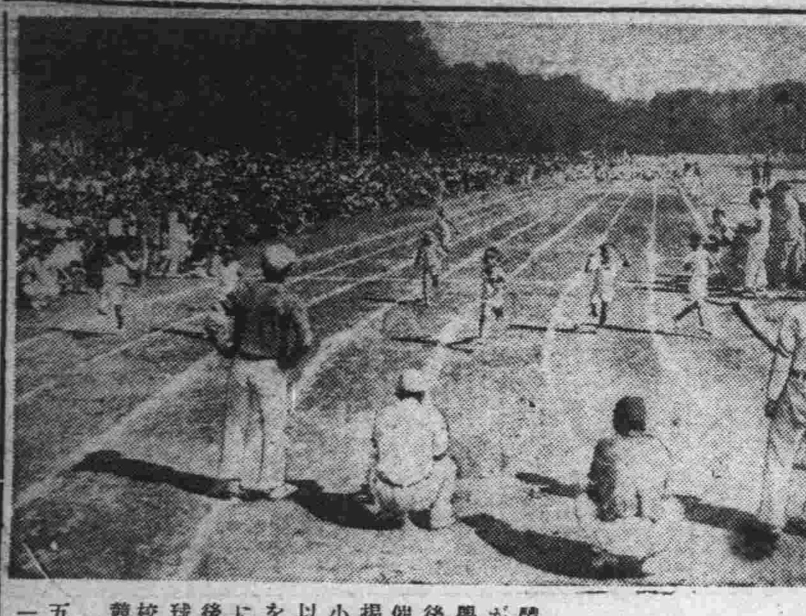

櫻木校勝つ〔陸上競技 女子排球〕
男子手球は八島校に凱歌
日本小學校体育會

體育の秋を彩つて七校の兒童が亂舞する第一回新京日本小學校聯合陸上體育會は四日午後一時より西公園競技場で開催、定刻國歌奉唱と共に國旗揭揚を行ひ、會長瀨川西廣場小學校長の挨拶があり、三年以上參加の建國體操により幕を切り、兒童父兄の聲援の中に競技は白熱化して進行、午後五時半陸上競技及び女子排球は櫻木校、男子手球は八島校優勝して閉會した(寫眞は競技會)

=陸上競技=

五十米、百米は各組毎に一校一名の代表選手で五組宛競走をした、一着者氏名左の如し

◇一男五十米 眞々田英男(櫻、記錄賞九秒一)牛場哲(櫻)大林明(西)平塚雅康(順)青木秀昭(櫻)
◇一女五十米 明山喜代子(順、記錄賞九秒八)上原敦子(室)中川實子(三)松本しづえ(順)有働富子(白)
◇二男五十米 落合良榮(櫻、記錄賞八秒七)小口久雄(櫻)稻森滿男(西)藤田富雄(西)小西雄三(八)
◇二女五十米 近藤律子(西、記錄賞八秒八)樋宮信子(西)谷岡睦子(櫻)牛島富美江(西)金子俊江(順)
◇三男百米 大西通仁(櫻)大竹寛一(白)長島昌信(西、記錄賞十六秒二)永島鼎臣(白、記錄賞十六秒二)永戸孝(順)竹內榮一(室)C組長島、永島同着の爲六名
◇三女百米 舞木迪子(櫻、記錄賞十六秒八)三輪千鶴子(三)前田敏子(白)東方郁野(三)藤枝美智代(白)
◇四男百米 小栗勇(白)西田道正(三)道岡(櫻、記錄賞十五秒一)阿比留哲夫(三)山村義一(八)
◇四女百米 野上秀子(櫻)西山美代子(櫻)高橋康子(櫻)藁春子(三、記錄賞十六秒一)山下道子(櫻)
◇五男百米 奧野道夫(室、記錄賞十五秒一)船田若(西)久道豐(西、記錄賞十五秒一)塚田和男(順、記錄賞十五秒一)早川昭二(八)
◇五女百米 岸川和江(順、記錄賞十五秒二)穗山尙子(櫻)石橋和子(室)渡部克子(三)澤田スミ子(順)
◇六男百米 田村章(櫻、記錄賞十四秒五)野島進(室)五十子剛健(白)篠原啓吾(櫻)片山剛(櫻)
◇六女百米 小松兼子(西)直木芳枝(西)樋宮道子(西)西山愛子(三)加悦芳江(白、記錄賞十五秒一)
◇高男百米 鹽谷剛(室、記錄賞十三秒三)谷(白)
◇高女百米 花田政子(白、記錄賞十四秒六)林(室)
◇男走幅跳 1金崎英夫(八)四米一六 2中尾(西)3田和(白)4細谷(三)5眞田(順)6江口(室)7志崎(櫻)
◇女走幅跳 1鶴岡洋子(白)三米六〇 2遠藤(八)3和泉(櫻)4高田(三)5牧口(西)6坂本(室)7宮地(順)
◇男ボール投 1森下隆行(室)二九米五五 2尾藤(櫻)3太田(八)4三好(順)5草川(西)6古味(白)7李(三)
◇女ボール投 1輪北澄子(三)二二米七九 2淸水(櫻)3米井(西)4張(三)5小林(白)6長谷川(八)7金井(室)
◇三男千米リレー 1櫻木二分五一秒三 2順天 3西廣場 4白菊 5八島 6三笠 7室町
◇三女千米リレー 1西廣場三分二一秒二 2白菊 3三笠 4室町 5八島 6順天(櫻木失格)
◇四男千米リレー 1櫻木二分四二秒二 2八島 3室町 4白菊 5三笠 6西廣場 7順天
◇四女千米リレー 1櫻木二分四九秒 2八島 3西廣場 4白菊 5順天 6三笠 7室町
◇五男千米リレー 1櫻木二分三七秒二 2八島 3順天 4西廣場 5白菊 6室町 7三笠
◇五女千米リレー 1順天二分四五秒五 2櫻木 3室町 4三笠 5白菊(西廣場、八島失格)
◇六男千米リレー 1櫻木二分三二秒二 2西廣場 3八島 4白菊 5室町 6順天(三笠失格)
◇六女千米リレー 1西廣場二分四二秒三 2白菊 3三笠 4八島 5室町 6順天 7櫻木
◇高男千米リレー 1室町二分一九秒二 2白菊
◇高女千米リレー 1室町二分三七秒二 2白菊
(總得點)1櫻木四三九 2西廣場三六三 3白菊三三七 4八島三三五 5順天三一八・五 6三笠二八四・五 7室町二七四・五

=男子手球=
八島 4 {1—1、1—0、1—1、1—1} 3 三笠

=女子排球=
櫻木 2 {21—19、17—21、31—16} 1 八島

小笠原道生氏迎へ體育醫事講演

滿鐵新京支社では文部省體育館體育研究所技師小笠原道生氏の來京を機とし六日、七日兩日午前九時より西廣場倶樂部二階小集會室に於て主として體育醫事に關する特別講演會を開催することになつた

嚴冬期の參謀本部 燃燒相談所
來月から店開き 三中井横の空地に

非常時局下國防資源としての燃料節約の見地からかねて新京煤煙防止委員會に於て計畫中であつた市民の燃料節約相談所設置問題は三日市公署に開催された煤煙防止委員會に上程審議の結果、豫定通り愈よ三中井百貨店横空地に小屋掛けを以て臨時的に設置と決定、名稱も〃燃燒相談所〃と掲げ代表的燃燒器具及び電熱瓦斯器具その他煤煙防止に關する資料等を展示、專門家を常置して市民の相談に應じ延いては燃料の使用方法の指導及び煤煙防止の目的達成の一助とすることゝなつた、尙これが開所は十一月上旬であるが、同委員會ではさらに來るべき結氷期と共に宣傳に講習にとあらゆる機會を通じこれが徹底に本格的活動を開始することゝなつた

協和會分會對抗 リレー大會
體聯の主催で九日開催

本年度陸上競技界の掉尾を飾る體聯新京事務局陸上競技部主催の〃第五回新京市內協和會分會對抗リレー大會〃は來る九日擧行することに決定した、申込締切は五日まで、六日午後四時半より市公署會議室に於て參加團體代表者會議を開き大會當日の打合せを行ふ、出場團體は至急申込まれたいと

婦人修養講習會

滿鐵新京支社福祉係では銃後女性の非常時局に處する覺悟を新にするため六日、七日兩日午前九時半から午後四時半まで白菊町滿鐵白菊倶樂部に於て婦人修養講習會を開催することになつた、講師は日本修養團東京本部理事竹內浦次、滿洲修養團理事赤木峰の兩氏で多數婦人の受講を望むと

首警執銃訓練

首都警察廳では管下警察官に對して非常時下の認識を新にし一朝有事に際しては萬全を期せやうとの見地から四日より向ふ四日間に亘つて執銃訓練を實施することゝなつた

黑龍江の筏乘滿人をソ兵、不法拉致
滿洲國、嚴重抗議す

去る廿七日午後四時頃呼瑪北方約五十粁の佚西胃附近の樓下村對岸のソ聯兵は折柄黑龍江を航行中の筏乘り滿人十三名を不法にも逮捕拉致せることが判明、滿洲國政府當局は四日不法越境に對し嚴重抗議を發し右滿人の引渡方を要求した

滿洲醫大の〃管絃樂の夕べ〃

新京音樂協會主催によつて來る九日午後七時より滿鐵社員倶樂部で滿洲醫大交響管絃樂團の〃管絃樂の夕〃を開催する、一般の入場料は五十錢である

ペスト防疫陣强化
關係機關打合せ會議

過般奉天、營口に發生したコレラに交通上密接な關係にある國都防疫各機關では同病の國都侵襲に對し戶口調査に或は飮食物の取締等必死の活躍を以て防疫これに備へ今日まで完全に防止する事が出來たが、最近漸次終熄ホッと一息ついた狀勢下にあり、これに反し農安附近一圓に發生したペストは尙猛威を逞しうして蔓延、安堵を許さゞる狀況にあるためこれが對策として四日午後一時より市公署會議室に首警、鐵道警護隊、新京醫院、滿鐵醫院、民政部、軍醫部、市公署等防疫各關係機關參集の上防疫會議を開催、協議打合せの結果コレラに對しては積極的防疫對策によつて注意警戒に努める緩和策を採り、ペストに對しては防疫壁を一段と高くさらに各機關の連絡を一層密にして侵襲に萬全を期することゝし午後三時散會した

寒山書伯展 愈よけふ限り

池田寒山書伯の國史畫展は軍人會館に於て一日開場以來連日各方面よりの觀覽者詰めかけ盛況を見せてゐるが、會期も愈よけふ一日(昨五日付夕刊今日限りとあるは誤り)限りで終ることになつた、觀覽漏れの向きはこの好機を逸せられないやう出來るだけ多數の來場を希望してゐる

派出所警官の惡習打破
官規振肅申合せ

時局に鑑み首都警察廳では警察官の官規振肅に對し上下擧つてこれが振肅に努め着々と効果を收めつゝあるが、その一つの惡習慣として慣行されてゐた派出所勤務警察官中勤務時間歸宅する者があつた、かゝる事は官規紊亂の虞あるもので等閑に附し得ぬもので あると過般警務連絡會議の席上提案され、これが對策につき審議された結果この傳統習慣を斷然打破して今後は食事を携行し一方歸宅せず附近飮食店等に出入食事するが如きも嚴禁して一段と官規の振肅に努めることゝなつた、尙右實行に就ては榮養的にも又經濟緩和の見地から簡易に共同で食事をなすやうにと管下各署で實地に即してそれ〲最良の方法を案出せしめつゝある

首警給仕募集

首都警察廳では左の通り同廳使用の給仕を募集してゐる、希望者は警務科に出頭されたいと
一、日本人であること
一、年齡は十五才より十七、八才位まで
一、男女を問はず
一、手當は面談の上決定する

一錢は安いです　一割は儲けるです
酒　食料　雜貨
新京 淺野支店 東二條通 電③二二六八

準硬式野球 鑛業開發勝つ

本社主催、三協後援準硬式野球大會準決勝鑛業開發對實業俱は四日午後四時四十五分西公園球場で審判岩瀨(球)梅本、小川(壘)三氏により開始、二A對一で鑛業開發勝つ

實	0	0	0	0	0	0	1	0	0	1
鑛	0	0	1	0	0	0	0	1	A	2A

實業 3山下 1八木 4渡邊 4片山 6堅山 8高橋 13松森 2竹岡 9田阪 5月賀 7佐藤 7
鑛業 8矢野 4西田 2前川 6小須田 1山根 9森 7中尾 7佐藤 5窪津 3松本

三百圓窃取の昭和工業所員捕る

市內大經路七三昭和工業所員福島縣田川郡勾金村生れ重藤進こと中山利夫(二二)は去る八月上旬同所の金三百五十圓を窃取逃走姿を晦したので以來全滿に手配捜査中であつたが、四日奉天大和警察署に逮捕された

浄土宗長春寺のお十夜法要

曙町浄土宗長春寺では來る九日午後八時からと十日午後二時からの二回、總本山知恩院布敎師颯田善雄師を聘して、お十夜法要を營み、尙同師の說敎があるから一般の參詣を希望すると

新京將校會 研究會講演

滿洲第一豫後備役將校團新京將校會では五日午後六時三十分から滿鐵支社三階大會議室で研究會を開催する、順序は勅語捧讀、會長所見開陳、次で「近代戰鬪と實地連絡に就て」と題する安藤部隊谷井大尉の講演が、尙現地指導は右谷井大尉、日時場所等はその際指示ある筈

阿川四平街市長

國務院審計官から四平街市長に榮轉した阿川幸壽氏は五日午前九時半新京發「はと」で赴任する

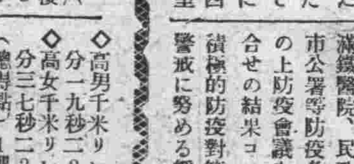

冬の魔近くまた毎年の例の如く煤煙防止の話がぽつ〱街を賑はしてゐる▼話はわかるがチンドン屋みたいな宣傳をしてどれだけの效果があるかといふ實質派と現代は宣傳の世である、精々宣傳すべし、まあ一度清澄な空氣の南新京へでも行つて街の空を見たら一度に煤煙の害毒がわかるといふ賑やかな方の連中が何だかんだと論じてゐるのを聞いて▼この方面の擔當の一人である首警牧野建築工場科長感慨深い顏で「そのかみ仁德天皇の御代には巷に煙のあがることを以て最上とされたのに、それから悠久二千年、今や時代は巷の煙の防止策を考へねばならぬとはさても〱……」

けふの天氣 南の風曇時々晴 後一時小雨
きのふの氣温 最高一七度一 最低八度四

文具と帳簿
高級文具　事務用品　和洋帳簿　紙加工品　學校用品　製圖器械
林洋行
日本橋通 電話③[illegible]

蓄音器とレコード
新京東一條通一九 日信洋行 電③六五〇七

酒界之權威
黑松白鹿
二瓶立詰(附添盃)五圓
發賣元 新京西村洋行

あべ料理
懷時の味覚
割烹 新京 富士町二 電三・二六〇一番

秋季撮影競技大會開催

屋外の運動は我々滿洲に在住する者には最も必要で有る事は今更申上る迄も無い事でありますず殊に現下非常時局に際して健康の增進を畫る事は更に緊要な事でありましよう此の秋に當り寫友會は同志相計り趣味こ健康こをタイアップして秋の大同公園をバックに多數麗人をモデルに撮影競技大會を催し今シーズンの掉尾を飾り度いこ思ひますカメラマン各位奮つて御參加日曜の一日を有意義に活用せられん事を切望致します

一、場所 大同公園
一、日時 十月九日午後一時より四時迄(但し雨天の場合は十六日に延期)
一、モデル 大和通りミス東洋社交係三十餘名參加
一、審査 寫友會に一任せられたし
一、印書締切 十月二十日當日迄に中央通り森洋行へ持參又は郵送の事
一、印畫大キサ 八ッ切以上枚數制限なし(應募印畫は返却致しません)
一、賞品 一等賞大優勝盃 二等賞より五等賞迄優勝盃 外佳作三十名賞品進呈す(但し一人一賞とす)
一、發表 入選印畫の發表は十月二十五日大和通りミス東洋階上スペシャルルームにて展覽に供す

主催 新京寫友會
後援 新京日日新聞社 森洋行

軍用双眼鏡
プリズム双眼鏡
六倍―十二倍 卅五圓より二百圓
四倍―六倍 五圓より四十圓
清眼堂
新京吉野町 電③三二九二
大連連鎖街 電③一四五七
奉天春日町 電③三〇六

若殿膝栗毛（わかとのひざくりげ）（百三十五）

中川雨之助 作　竹 一郎 畫

危い瀬戸

斯うして、またぞろ、愛新坂の伊十の家の物置へ囚はれの身となるまでに、闘、潜探、喝、など、あらゆる苦難が彼女の上に降り濺いで來た。

市松は、小屋の外で囁へた。

「この女を助けて遣らうか、どうしようか？　なんだか助けて遣りたい氣もするが、いまの俺は、其處どころぢやねえ。父さんや妹を助けたさに、かうして命がけの瀬戸へ乗込んで居るんだ」

女を、香島と知つて居たら、無論助けたかも知れなかつた。が、市松は香島を知らなかつた。

何處まで運の悪い彼女なのだらう。俺に「おい娘さん」といつた聲を、扉の外に聞いて、胸を轟かした甲斐もなく、それ切り物音もしなくなつた。

靜まり返つた眞夜中の靜けさが、彼女を再び絶望の淵へ突き落してしまつた。

市松は、それから何處をどうして忍び込んだものか、奥の八疊に寢てゐる伊十の枕元に突つ立つて居た。

頰被りをして、尻端折つて、土足のまゝで突つ立つて居る彼の姿を、有明の灯が、長い影法師にして、襖に映してゐる。

それを知らずに、伊十は妾のお梶と床を並べて、グウ／＼酒臭い鼾を立てゝ居る。

その、ダラシの無い寢顔を瞰下して、市松は、鼻でせゝら笑つて、それから徐々仕事に取掛つた。

錠前の所といふのか、金を藏むのも、箪笥に手を懸けるのも、彼が空間を擱つて居るやうで、微な響さへも立てず、黙々として金を搜した。

もつとも、箪笥を動したが最後、一ト突といふ覺悟で、左手には匕首が光つて居た。

が、彼は、だん／＼焦躁て來た。何處をどうしてみても、金らしいものは更に見當らないのである。

「金が無ければ、伊十を殺してやる」

それが、市松の最初からの魂膽であつた。

「いよ／＼殺るか……」

人殺しとなると、さすがに身が顫へ膽が縮まつた。

その瞬間、ふと彼のあたまに、稲妻のやうに、さつきの物置小屋の女のことが閃いた。

「あゝさうだ！」

心に、何かうなづいた彼。座敷から、もとの縁側へソツと滑り出た。

さて、その夜明方へ鶏が飛んで明つ放した縁側から、吹込む曉方の小涼しい風に、眼ざとくも目を覺した伊十が、先づ枕もとの足の痕に仰天して刎ね起きた。

と、庭の方で、子分の大聲。

「ヤツ女が居ねえ。物置の女が」

「なにツ、女が逃げたー」

叫びながら、縁側へ飛び出した。

◇

茂兵衛には、市松といふ倅があつて、數年前から家出をしてゐることを、伊十も、知らなければ、また子分等も知らなかつた。

だから、昨夜の賊は、市松だといふことを、夢にも氣付かうはずは無い。

が、物置小屋から、香島を誘つて逃げた賊と、座敷へ土足で踏入つた賊とは、同一人物であることだけは、疑ひのない處だつた。

◇

ところで、香島が、どういふ縁で、伊十の手に渡つたか。

その譯は、かうだ。

府中を離れて、西へウロ／＼宇都谷峠にかゝつた時、眼を渡つてゐた悪い雲助の手に引かゝつて大井川まで連れて來られた。

たむし．水虫　いんきん

ひふ病（びょう）良（りょう）薬（やく）　テーム水

主効

たむし　いんきん
水虫　ひぜん
くさ　ただれ
あせも　かゆがり
しらくも　はたけ
なまづ　濕疹
とびひ　そばかす
皮脂漏　肌の荒れ
草木や漆のかぶれ
薬や白髪染のかぶれ
蚤、蚊、ぶよ、南京虫
家だに其他毒虫の螫傷

皮膚病良薬テーム水が、上記皮膚諸症に最も適薬であることはオール日本の常識である。試驗なさい全國の薬店で一番よく賣れてゐる皮膚病薬は？と聞けば誰でも皮膚病良薬テーム水であると云はれます一番よく賣れてゐると云ふことは一番よい皮膚病薬であると解して差支へありません。其の譯ですテーム水は從來の皮膚病薬の缺陷と不徹底とを補つて最も合理的に創製されてゐるからです。

これから皮膚病の跋扈猖獗の時候です各家庭に必ずテーム水の一瓶を求めて皮膚病襲來に備へられよ。

特長

シマズいたまず、臭は目に立たず、汚れぬその上ずに浅くつけても深く効く黴菌を殺し毒を消し、痛さ痒さを去り早くヨクなる

テーム水　價 二十錢、三十錢、五十錢、一圓、二圓、送料内地六錢、全國到る處の薬店にて販賣す萬一品切の節は代金を添へて發賣元へ御註文あれ即時發送す

東京市芝區田村町四　電話芝一八七四番　振替東京六〇一〇〇番　東京薬院本店

大阪市赤十字病院前　電話天王寺三五六番　振替大阪五〇八一八番　東京薬院支店

發賣元

模造品多し必ずテーム水と御指名の上御買取下さい。

毛はえ薬フミナイン

田中醫學博士の創製にして、毛生に必要な、適度の滋養、興奮、刺戟の三作用を兼ね具へる、恰も草木に對する土壌、日光、肥料にも比す、べき良薬です。苟くも毛の不足不恰好の方すぐ試用あれ

定價　五十錢、九十錢、一圓六十錢、三圓　全國薬店にあり

●説明書進呈前記東京薬院へ申越次第進呈

日日案内

賀詞料金　◇三行　一回 金六十錢　◇披露　一回 金四十錢　◇五行　一回 金八十錢　◇十行　一回 金一圓八十錢

代書とタイプ印書は東一條通稲荷神社南約一丁　習洲堂で　電⑧五一三六番

古物　丸八商店　清町二ノ一八　電3 六〇四一

ベンヂン　濱上精遊　サンゴール　日本橋通　國際　電③五三九五

簡易　宿泊所　城内東四馬路二八　公益旅社　電②一七五〇番

看護　婦附添婦家政婦派遣　中央看護婦會　新京入船町　電(3)四五〇一番

看板　電2 二四八四　南海社

カンバン　大經車一〇六　電2 二一六三　紫雲社

御寫眞　赤玉横　佐々木寫眞館　電3 六三〇八

巡廻雑誌　配本確實　祝町二丁目一八　青陽ビル前西入　現代社

古書　舊買入、御報參上　在庫豊富乞御來店　新京朝日通　深町醫院隣　泰山書院

トラック　の御用は　平野工務所へ　祝町五丁目六　電3 五四五四

東省貨物土建材料運搬　内地みやげ電話次第配達

ロシヤ菓子　中央通二十一　小包發送　勉強引受　三泰公司　電(3)二七四七

カメラ修理　新京銀座　乾寫眞機店　電3 二三九〇

女は（女子專門）の新都職業紹介所へ　ダイヤ街梅ケ枝町一ノ一四　楠野ビル内　電3 六七〇九番

サック　風化し易く用多し御用は専門の當店に限る　富士町二ノ一四　新京名物　性の百貨店

自彊會　失業路頭に迷ふ者　人を求めたき者　共に本會へ　新京東三馬路　電2 一〇八五　結婚媒介部　自彊會　ドシ／＼御申込下さい

トラック　に依る運搬　大和運輸公司　電(3)六九〇八　引越及建築土木料一般　農産物麻袋の準備有

入會隨意　慶應看護婦會　象營　派遣婦會　新京梅ケ枝町三ノ十　電話③五六六九番

大豆先物、商品券、證券、電話　入江商店　新京官憲取引所取引人　東二條通二七　電話(3)六四六八〇

ほねつぎ　今辨慶整骨院　滿鐵病院東正門前　電話3 五三六一番

お茶と　お茶道具は　みどり茶園　新京吉野町二丁目　電3 四七七〇

冬は　はりあんま　遠近を問はず敏速に御伺ひ致します　愛心堂　大和通四六ノ二　電話③二一五三

タイピスト　生徒募集　菅沼タイプ　日本タイプ　綜合教授　入學隨時　新京新發路【帝都キネマ前】　菅沼タイプライター　滿洲直賣所　日滿タイピスト學院　電2 四四五二　四四五三番

かんばん　玉江　電(三)二八二八　新京キネマ前

HS線療法　淋病　寄謙症　婦人病　胃腸病　肛門病　皮膚病　神經痛　寝小便　祝町二ノ四（西本願寺西隣入）　樂生堂 HS線療院

ほねつぎ　中央通り　中央通警察署前　末松接骨院　電3 二二〇三番

中小商工金融　迅速　便輕　東省實業株式會社　新京特別市大同大街四〇六號　所在社　大同ビル内（電2四九一七）

冬は　はりあんま　男女數名　大經路四丁目五　一心堂　電(三)二九〇八

家傳 お灸　◎神經痛 ◎肋膜炎 ◎婦人病 ◎カリエス ◎胃腸病 ◎ロイマチス ◎淋病 ◎寝小便 ◎中風 ◎脚氣　◇あんま特設　中央通（大阪商船横）　清水堂鍼灸院　電話3 六七二二七番

特効薬安心散　慢性花柳病、皮膚病　關節炎、神經痛　リウマチス　有効あり御試薬を乞ふ　浪速町二丁目十八番地　吉光堂療院

鍼灸　浪速町二丁目十八番地　東二條通交番前　吉光堂療院　電3 三七三六

電話及金融　密秘　長期・即時　金融　僅なアタマ金でお買入が出來ます　（御用の方は⑧6267）　荻本電話店　新京入舟町一ノ二二

國産ミシン！　すぐれた性能は御試用下されば忽ち明らか？　カタログ進呈　崇智胡同一〇一　新京國産ミシン商會　電二一八四二　中古ミシンも賣買します

電話金融　低利で敏速に　入買價高銀・金・白金　横濱屋質店　東二條通二十五番　電話3 四七七四番

温泉料理　新京ダイヤ街　温泉閣　わかもと

家衣古新　質　益豊質店　三笠町三丁目一五　電3 二七七七番

靴は金城　紳士用　高級靴　實用靴　既製品の揃つた店　東一條通り一四　金城靴店　電(3)二九五三

質　第七博号屋　三笠町三ノ廿七　公會堂裏　電3 五五三三

三省堂製本所　帳簿專門　三笠町三ノ九　電⑥三三三四番

引菓子　祝餅　上生菓子　豆八　大福餅　ヤマト屋　中央通　電(3)五九八七

タイプ印書　飜譯・立案　謄寫・代書　祝町二ノ一四　新滿社　電話3 二三八七

質　貸出勉強　極く簡單　質流品　大安賣　愛知屋　東二條通二五　朝日社隣　電③三五九五

組合第一　質屋のご利用は　第八　博多屋へ

料亭　水月

大阪商船
門司、神戸（大阪行）（△印は廣島寄港）
鴨緑丸　十月　日
うすりい丸　十月七日
吉林丸　十月八日
うらる丸　十月十日
熱河丸　十月十一日
扶桑丸　十月十三日
黒龍丸　十月十七日
（午前十一時大連出帆）
三角、鹿兒島、沖繩行　貴州丸　九月廿四日

●切符發賣所　滿鐵及國鐵主要各驛並各地ジャパンツーリストビューロー案内所　船車連絡往復切符は汽車二割引、汽船一割引、通用期間二ケ月　大連より乗船往復切符は復路運賃二割引、通用期間三ケ月

專屬荷扱所　國際運輸會社各地支店　大阪商船株式會社　大連支店 電2 一一四一　奉天事務所 電3 四〇八九　新京事務所 電3 二一一六　哈爾濱事務所 電七一一〇

大連より九州行近道　淡路丸　九月九日　二十日、十月一日　午後五時發
長崎　鹿兒島
一等　二八圓　三二圓
特三　一四圓　一七圓
三等　一二圓　一五圓

近海郵船　滿鐵主要驛及びビューローにて九州各驛行船車連絡切符を發賣致します

日本海汽船出帆
敦賀直航　さいべりや丸（月三回）毎月一日　十一日　廿一日出帆　天草丸（月三回）毎月六日　十六日　廿六日出帆　羅津發前十時　清津發後五時

北日本汽船出帆
新潟直航　十二月より三月迄毎月三回　滿洲丸（月三回）毎月九日、十九日、廿九日出帆　羅津發前十時　清津發後五時　●國鐵及滿鐵主要驛並にJ・T・Bにて連絡通し切符發賣

森永ビスケット　御贈答用に　御家庭に

質　大口歡迎　お電話次第御相談に應じます　柳屋質店　和洋服は特に勉強　吉野町二丁目平本洋行裏　小路入る　電③三一五二

三井物産株式會社　新京支店
一、本店　東京市日本橋區室町二丁目一番地
一、資本金　一億五千萬圓（全額拂込濟）
一、取扱品目　砂糖、麥粉、外米、麻袋、セメント、安平、織物、陶器、紙、燐寸、石鹸、茶、諸罐詰、其他食料日用品、雑貨類、石油、乾電池、自動車、鐵道、橋梁用品一切、電氣機械、工具類、蓄音機、ストーブ、電線、金物木材、化學肥料、工業薬品、穀物、穀粉、大豆、其他豆類、豆粕、豆油、保險代理業（火災、海上、運送、自動車、傷害、各種保險）
新京室町四丁目四番地
電話(3)　二三六〇 所長、所長代理　二二九八 雑貨　三二八四 穀肥　三二八八 穀肥雑貨　二七六三 三井倉庫
(3)　六六〇七 機械　二〇一二 保險、庶務　三三九九 電報、保險　二四四四 保險（滿人用）　二〇六三 勘定、出納

料亭　桐壺　梅ヶ枝町　電三ニ七九〇四

木炭と米　專賣　薄利　製造元より直接 消費者へ　電(2)四六四二　新立屯中華胡同　新滿商會

パン　特製品カステーラ　學校 官廳 商店　御用達　カネタ製麵麭工場　西四馬路　電話③一八六六番

富士モートル　注油は一年に一回　ローラーベアリング附

富士電機製造株式會社　新京出張所　中央通り三九　電(3)三五八三 三三〇